SHANGHAI, MONDAY, AUGUST 7, 1622.
NO. 17,764.
THE SHUN PAO, CHINESE DAILY NEWS
PUBLISHED EVERY MORNING AND SUNDAY
ESTABLISHED 1872.

申報

中華民國十一年
西曆一千九百二十二年
八月七號星期一
舊曆壬戌六月十五日
今天五大張售大洋三分
第一萬七千七百六十四號

今日本報連常識共五大張 閱者注意

中國科學社社員公鑒

本社今年年會已改於八月二十日在南通舉行落成禮所有到會社員於是日前來落成禮然後同赴南通北來社員望於本月十八日前向天津英租界……士處領取津浦路免票 票數有限幸勿延誤 中國科學社啟

江蘇銀行廣告

本月七日為各國銀行秋假之期 本行亦循例照停辦公 特此佈告

上海總商會商品陳列所通告

本會所第一次展覽會各種獎等業經審查分別評定並由本會得獎各出品家現特函知於陽曆八月五號起攜帶印章來所具領其外埠得獎之家亦經函告此番能托滬友具條代領庶免遺誤否則儘由本所交郵遞寄此佈

湖南鄒淑甫鑒

請將地址即速函示天津元緯路元福里五號賀宅或上海北京路一四五號久大精鹽公司邊竹書面晤亦可當有佳音奉報 君沃啟

上海市北公學興學書畫券開獎展期

本公學因籌募建築經費發行興學書畫券本定夏曆六月中旬開獎頃接各處銷券人來函以時促尚未銷罄一時尚難結束茲特展期至夏曆九月底仍在本公學開獎用特登報奉告尚希鑒原為幸 閘北永興路市北公學謹啟

浙江龍泉改良瓷業工場設分銷處於上海啟事

……等獎勵今為便利顧客起見特於新閘路七十九號設立分銷處一所定六月初二日開幕專營批發零售及定燒式樣字畫等件物美價廉倘蒙賜顧無任歡迎

龍泉磁器素稱名貴良以質料色澤並皆佳妙式樣尤極精美本工場設在龍泉地方專事研究出品改良製作上海總商會商品陳列所陳列本工場出品多種農商部頒給最優獎

上海同益外國紙號遷移廣告

本號現由英租界東棋盤街遷移……紙張批發零售定價格外克己外埠貴客選購代理報紙迅速約期不誤無任歡迎 電話中央八百四十二號啟

上海金業交易所股份有限公司第一屆發息通告

本所業於八月六日召集第一屆股東常會……股計洋一元七角各股東請持票到本所股務處照領特此通告

粹華杏仁精……清血片……等今日（十一時）照藥水丸散例現購九折

鑽石翡翠紅藍寶石洋鑲真金戒

每只七元 本號向售鑽石珠寶金銀洋鑲首飾精製各種寶石翻身戒照相戒花戒應有盡有價廉物美不折不扣如蒙賜顧請臨上海四馬路丹桂第一台對面……

律師沙訓義通告

本律師頃受三星實業毛巾工廠主任郁君季平繼續委任辦理該廠常年法律事務嗣後關於三星實業毛巾工廠商標信用名譽以及該法人一切權利有所侵害者本律師有保障之責特此通告 上海西門方浜路十七號本事務所

上海公共會審公廨諭

案據原告美商軋立芬洋行由代表律師羅傑控訴被告亞細亞貿易公司郭德新（即郭德記）（又名郭天佑）傳明若等一案被告等迄未到案聲請登報傳達等情除堂諭照准外為特登報傳達仰被告亞細亞貿易公司郭德新傳明若等自登報日起於十四天內到案如逾期即准原告請求將案缺席判決此諭 中華民國十一年七月二十八日

歇浦甲種商業學校招生

（學額）甲種商科商業特科乙種商科各五十名（程度）甲種及特科高小畢業乙種國民畢業或相當程度（修業期）甲種及乙種三年特科二年（報名）即日起在上海西門內夢花樓路本校新校舍隨到隨考（開學）九月八日 函索章程附郵票一分 校董 郭秉文 吳和士 張士一 汪頤明 吳叔田 啟

東南英文專門學校招生

本校為東南教育界人士組織而成注重英文數學理化等科凡正科畢業第一名者由本校備費資送美國留學其餘成績優美者得介紹相當位置或留校供職一切規則均詳載章程函索即寄 考期第一次八月二十三號第二次九月四號 校址上海法租界白爾路菜市路口

江蘇省立第二師範學校續招本科第二部生

本校定於八月二十六日續招本科第二部生（兼收女生）凡中學或甲種實業學校畢業及有同等程度者於二十五日攜帶證書照片來校報到候試可也

吳淞中國公學附設中學校招生

本校原名中國公學中學部本期更定今名現招初級中學一二三年級新生及插班生（男女兼收女生另有宿舍）（報名）八月十五日起三十日止在上海三馬路時事新報館報名時繳證金三元試驗費二元最近四寸相片一張（致試科目）國文英文數學（程度見學程表）常識測驗體格檢查（詳章）函索附郵票三分即寄

中國女子體育學校招生廣告

本校原名中國女子體操學校設上海西門林蔭路今因教課更臻完美學生益形增加原有體操二字不足概括內容原有校舍更不敷應用經由本校董會議決改定今名準於八月十七日遷移英租界膠州路梅檬路口新校舍 八月十七日前西門林蔭路舊校舍 八月十七日後英租界膠州路梅檬路口新校舍

上海震旦大學招法政理科醫科三正科及預科生

新生九月十日開學有志研究體育者請速按照下開地址報名可也

考期 九月初五 初六 初七 開學 九月初八

中國齒科專門講習所招生

本所為養成國內齒科專門人才增進齒科事業而設男女兼收有志願習牙醫事業者可來報名定期試驗合格錄用報名時期由即日起至八月十五號止 ●資格 國文通順品行端正身體強健年在十五至三十歲 簡則三種（一）學膳費均免（二）學膳費均收（三）學費免膳費收 章另備 ●院址四川路青年會右邊第六間洋房 ●電話中央七一六八號 所長司徒博啟

少樸美文專門學校 招收男女新生

章程備索 校址小西門外新馬路 校長沈少樸

南京鍾英中學校招生廣告

◉一名額 一年級新生六十名二三年級均可插級 ◉二資格 一年級以高小畢業為限插級生須曾在中學一二年級肄業 ◉三報名期 七月二十日起八月二十三日止 ◉四報名手續（一）……面註明姓名年歲籍貫並經所畢業學校校長蓋章證明（二）保證金兩元不取退還報名不應試及錄取不到校者均不退還（四）插級生須附郵票 ◉五入學試驗 八月二十五二十六兩日分科試驗 ◉六開學期 九月一日 ◉七報名處 南京南捕廳本校 ◉八簡章 來校索取外埠函索即寄須附郵票三分

美國商科碩士大學主任 上海女子商科學校招生

本校定陽曆八月十八日起至八月二十四日止招考 文科、體育科、中學科、小學科 學期起添特別生 長失學及有職業者謀補習起見 上海海寧路天保里 愛國女學校代理校長吳和士啟

旅滬安徽義賑會勸皖南蛟水急振

……

南京馬玉山糖果餅乾公司開幕大贈品

本公司開設南京下關大馬路惠民橋境定於陽曆八月二號開幕 特大贈品兩星期

盧筱嘉啟事

鄙人近日在舍消暑並未出門外傳前赴京津之說全屬子虛用特聲明以免誤會

無錫中學招生

……

南菁學校

◉中等科一二三年級均有餘額定於八月十日在江陰本校招考 本校啟

徐匯公學招考新生

◉招考日期 陽曆八月十八二十一廿二號 陰曆六月廿六廿七廿八廿九 開學日期 陽曆九月五號 陰曆七月十四日

南洋甲種商業學校招娉生

班次 預科二班本科一二三年級另設虹口簡易商科學校各級 教員 英美國留學生與中國學校畢業得有學位者二十餘位 宿舍 備有男生與女生兩種宿舍均寬敞清潔管理嚴密 招期 本期擴大加充 校址 英租界山海關路二號大洋房 校長鄭富灼博士吳醒濂同啟

國立武昌商業專門學校招生

名額 預科兩班每班五十名 資格 中等學校畢業或有同等程度者 試驗科目 國文英文數學理化中外史地 招選地點 本校及各省教育廳 報考 向本校及各省教育廳領取或函取 校章摘要 及考試日期均由各省教育廳訂之但考送學生到校時不得逾八月卅一日

吳淞同濟醫工大學附設中學部 德文補習科 中等機械科 續招生

報名日期及地點 報名自八月十八日起至二十四日止每日上午九時至十二時地點在上海白克路二十四號寶隆醫院對門本大學醫科宿舍 考試日期及地點 考期八月二十五日及二十六日均自上午九時起地點在吳淞鎮本大學 報名手續（一）填履歷書（二）繳最近四寸半身照片（三）繳報名費一元（錄取與否概不發還）（四）錄取者畢業時發還錄取而不到校者不發還 考試科目（一）德文補習科一年級試國文英文物理化學數學（二）中學部一年級試國文德文及各種科學（依級次臨時定之）附告 外埠投考者除規定招考日期以外概不收錄新生

徐家滙啟明女校招生

本校新增校舍諒於陰曆七月初旬可告竣今定於七月十八日開校尚有餘額願學者請從速報名此啟

上海專科大學招生

吾國大學校向缺專科學校可入爰特斟酌社會情形採取歐美大學最新制度創辦專科大學現在先設國文系英文系商業系三部附設高等師範科圖畫手工部音樂部並附設中學部各部男女兼收……報名至考期前一日截止 考試定於九月一日至四日在本校舉行

上海公學招生

本校應商界之需求增設夜校學部俾青年失學及有志學業者於日校……學額三百名學科分為國文英文法文及商學……

私立浙江中醫專門學校招生

本校開辦十年承各界熱心提倡頗著成效自下學期起更加擴充特聘郭泰祺夫人……

民國女子工藝學校招生

……

國民部 另設選科

新生再本學期起特為年長失學婦女起見另設選科用速成方法者均得入學……

南京美術專門學校 中學部及新制 招生

……

江蘇民立公學招生

本校因好學者之要求添設英文專修……

上海美術專門學校招生

……

大同學院招考

特設科（甲）中學大學預科（乙）英文專修科 考試……

國立北京醫學專門學校招生廣告

……

吳江中學招考

……

國立東南大學分設上海商科大學招生

……

國立北京工業專門學校招考新生及二年級插班生

簡章函索即寄

藝術學院招生

自八月六日起至二十日止 在北京西城祖家街本校

江蘇公立醫學專門學校續招新生

……

國立武昌高等師範學校招收預科新生廣告

……

寰球中國學生會第二夜校招生廣告

（編制）英文商業科八級及高級商業科一級 國內外專門學校畢業 另設日夜打字科銀行科 （報名）……（地點）

滬南神州醫院臨時治疫所敬謝

……

山東仁濟醫院敬謝

……

律師方中代表陳崇氏仝子壽昌任孫瑞榮錦啟事

頃據陳崇氏等來稱有祖遺著名老店陳天一帽號素向開在上海法租界吉祥街已歷二百餘年於前清光緒年間將商號生財裝修等出租於至成獎姓開設迄今亦有數十餘載從未在外另設分店茲恐外間或有假冒情事特委本律師代爲呈請官廳註冊並再登報聲明該陳天一帽店係敝當事人祖遺之業只此一家並無分出其所用商號既已履行法律上之程序當然應受法律保護嗣後倘有人爲不正當之競爭冒用該店同一或類似之商號如簡稱天一以及附添不論何種字樣希圖影戲者若經查出一律當以法律對付合併通告諸希公鑒 甲A4375

劉元楷律師事務所遷移通告

敝事務所現已遷至四川路一百二十七號承辦北京大理院江蘇高等廳上海地方廳及公共租界會審公堂各種律師事務如有以事見委者除星期及例假外請於每日上午十時至十二時下午二時至五時親臨接洽爲盼

火油出售

某洋行現有美國火油二萬箱此油保有一百五十度之火力茲願與人訂立供給火油之合同並有銀行擔保如有誠意欲購此油者請投函本報第一百五十號信箱可也 甲A4364

鳴謝福安人壽保險公司賠款迅速

先夫菊裳於民國九年由曾贊臣朱守衡兩君介紹在福安人壽保險公司投保壽險洋二千元不料於今年三月間患病醫藥無效延至舊曆六月初三日長逝隨即報告該公司當由其派員調查屬實立將賠款洋二千元如數付領不折不扣並無留難足見該公司誠信無欺特登報端以鳴謝悃並告社會生前保壽以該公司爲最可靠焉 妻倪黃蘊之率子惜昌哀啓 甲A4736

敬謝黃筱堂大醫士

啓者小兒惟精忽患壯熱痢下紅白遍請海上各專門兒科醫士診治或投瀉劑非惟無效反而加重勢甚危急至初七日請黃醫士筱堂診治據云痢症有種種分別謂小兒惟精之痢是伏暑所致但服清暑之品則痢定能自止方用西瓜翠衣等藥一服即效接服三日痢竟霍然先生仁術鄙人素所欽仰此次辦症之明益佩先生之神妙特登報端以告患有同病者切不可雜藥亂投速請黃君診治方可轉危爲安也 塘山路葉三福記蔣臣敬謝

醫寓虹口東漢璧禮路九三六號 乙A5404

浦東揚潔女校禹曆四月一日起閏月廿日止募捐演劇收支報告

本校建築款於四月十八日新舞台演劇一天當由熱心諸君子襄助分售劇券收到銀一千二百零六元六角六分並演劇前後陸續募集款項又收到銀四百九十九元八角又收販賣部除利八元三角二分○付新舞台開銷共銀三百零四元七角付籌備時用費及房膳等費共銀一百廿六元四角五分三厘付印刷費並登報費及製紀念章等共銀六十一元五角五分付車力及船金輿點心雜用等共銀五十二元九角三分六厘以上按收除付外淨存銀一千一百六十九元一角四分一厘建築所用一俟校舍落成當再詳爲報告 甲A4302

浦東揚潔女校第二次鳴謝熱心慨助諸君

本校籌募建築費於禹曆四月十八日新舞台演劇一天並荷諸君子光臨贊助不吝解囊曾爲披露報端作一次之鳴謝茲將續承慨助台銜敬列如下胡志皋君郁均侯君孫貽雲君嚴妙珍女士鍾彩琴女士大德堂府各捐銀五圓李榮記君胡燮之君各捐銀五圓居女珠女士胡福蘭女士各捐銀四角（以上四君均係十八日慨助當因捐冊在外致延伸謝負歉實多）余懷瑾女士林協紀女士孔文源女士蔣霞珍女士姚守潤女士徐坤房女士張恂子君吳君各捐銀一圓韓尚德君朱南泉君袁履登君各捐銀兩圓敦厚堂府保滋堂府明德堂府修省堂府敦禮堂府慎餘堂府樹德堂府各捐銀二十圓正利銀行捐銀廿五圓郁景清女士捐銀十圓上海張太太捐銀六圓敬領之下銘感無既除先登報伸謝外一俟本校校舍興建落成自當逐列禮堂永留紀念所有捐助十圓以上紀念章仍請原經募捐諸君子按送合此聲明 甲A4303

寗興快輪十六日禮拜二開往福州

三北公司啓 乙A5328

寗興輪船坐艙林傳芳啟事

寗興一輪本爲往來滬閩之唯一華麗快輪久爲中外搭客所稱許茲定陰曆六月十六日由申開閩爲始該輪買辦歸鄙人接任一切更加整頓將官房統艙布置清潔聘雇名廚特備佳餚添用妥實茶房招待特別周到如荷惠乘竭誠歡迎謹此預布惟希公鑒

江海輪船出租

現有海輪華乙七千三百六十噸華庚二千六百六十噸華辛二千七百二十五噸又江輪華大行駛滬漢航綫如欲租者請駕臨敝公司接洽無任歡迎 裕豐航業公司謹啟 乙A5324

中華航業有限公司廣告

敬啓者敝公司輪船華內號向來由香港行駛檳香山巴拿孖秘魯資利諸埠此次該輪由秘魯來申於八月七號抵滬約九號往香港客位貨艙均有餘額若蒙賜顧請向愛多亞路九號順亨洋行接洽可也 泗涇路六號泰記黃瀛蕭謹白 甲A4307

民新銀行標賣房屋

坐落英租界河南路C字一百八十三號計四開間三層洋房一座該屋係租地建造其年限及一切條件均照原訂租地契約如合宜者須於陽曆八月廿日以前駕臨民新銀行清算處接洽可也

英商泰利行新屋招租廣告

英租界大沽路舊名龍門路永慶坊新建單間石庫門二間一廂三間二廂共有一百餘幢將次完竣門面朝南高涼爽空氣大寬敞出入交通利便已經陸續定出不少尚存不多特此登報佈告各界士商知悉如欲租者請至四川路一百二十一號本行經租賬房接洽面議預定可也謹此預告 乙A2542

華比銀行啟事

敝行刻向美京定製特別新式鈔票一種票面分五元十元五十元其式樣玲瓏諸君携帶尤極簡便此票與舊式者一律通用特此廣告 甲A4300

中南銀行廣告

本銀行資本總額國幣二千萬元已收足五百萬元又備用資本一千五百萬元呈請財政部農商部核准註冊并蒙政府特許發行鈔票在案總行設在上海並於天津廈門設有分行專營國內外匯兌活期存款定期存款抵押放款貼現放款跟單押匯買賣有價證券生金銀保管證券票據及貴重物品以及銀行一切業務至中外各大商埠均有特約代理機關所有利息匯水佣金無不格外克己手續尤極簡便敬祈各界賜顧是幸

總行地址上海漢口路四號 電話總理室中六二三四二 營業室中六二八一

天津分行地址英租界中街十八號

廈門分行地址港仔口

電報掛號總分行均（一二五一一）（中文） Chinasosea（英文）

金城銀行告白

本行股本收足五百萬元公積六十萬元專營商業銀行一切業務天津上海兼營儲蓄 總行設在天津并於北京上海漢口設有分行及蚌埠南京下關哈爾濱設有辦事處國內外通商各埠訂有特約代理機關 電報掛號均爲（七○○七）上海分行設在南京路 經理室電話中央一三五○ 營業室電話中央三八○○ 南市辦事處設在小東門兼營儲蓄事務

浙江興業銀行廣告

資本二百五十萬元 公積金六十八萬餘元

辦理各種存款放款及國內外匯兌

上海總行北京路十四號

總經理盛竹書 副經理徐寄廎 董芸生 襄理曹吉如

電話經理室中央二六五○號 營業室中央二六一四三號 戊A90

大世界第五期有奬門券六月十四日開奬中奬號碼

頭奬 023982

奬二 004608

奬三 074394

奬四 028953 077789 058027 111916 119128 069931 000572 041005 013687 049924 076448 053214 025154 002911 090872 018447 059050

頭奬末尾 982

二奬末尾 608

三奬末尾 394

乙A3580

山東河工副券大奬揭曉

頭奬 18498 本埠飛來福承銷

奬二 07598 本埠廣萬源承銷

奬三 36438 本廣源大元銷 埠萬轉利承

奬四 18550 漢口大達承銷

31243 寗波大達利承銷

奬五 19621 本埠善中承銷

21227 本埠老通源承銷

（上列號碼仍以本局對號單爲準）

特別 優訂新章 綏遠正券頭奬五萬元

全張五元 分條五角

頭奬至十奬均有上下附奬

頭奬至八奬共有廿四個二字末尾

頭奬至五奬均有三末字四末字

准於後天下午兩點鐘在上海共和影戲院當衆開奬

安徽正券

三個頭奬

▼正頭奬一張三萬元▲

▼副頭奬兩張▲ ▼每張一萬元▲

全張三元 分條三角

後天開奬

浙江塘工 四十七期 正券

▲在杭州公開▼ 正奬頭奬五萬

▲在上海公開▼ 額外頭奬一萬

元

六月十九開奬

兩處給奬 希望最大 剩券提珠 得奬更易 戊A3555

農商部有奬實業債券 頭奬十萬元

六月二十日上海開奬

不中債券 立換實業證券 可得官息紅利

章程及特別利金說明書本外埠經售各票號請向上海小東門四十七八號本經理處函索即奉

利濟券 優訂新章

◉雙頭奬 ◉雙二奬 ◉雙三奬 ◉雙四奬 ◉雙五奬

▲外加特別頭奬並有一字末尾

◎大奬增多大奬之精神價值均仍存在

▲額設四萬張每張售洋五元分條五角

念一開奬

甘肅副券

全張二元

頭奬二萬元

六月廿一日開奬

慈善救濟新章

正副券

六月廿四 七月初八日開奬

第二期熱河 新章正券

頭奬三萬元

全張三元 分條三角

頭奬至十奬上下均有附奬

頭奬至十奬有末二末三字

頭奬至十奬有前四字

六月初八日發行廿九日在上海共和影戲院當衆開奬 乙A5321

上海老北門大利元 又中第三十六次慈善副券正奬頭彩誌禧

第三十六次慈善副券正奬第三萬九千四百廿四號由小號門莊售出容查明得主再行聲明小號大彩常臨諸君欲奪錦標近來日有開奬請快下顧外埠函聯原班同件此佈 大利元啓

商務印書館暑季小說大廉價　詳見今日本報第十九版

訂購 Saturday Evening Post 暫行辦法

敝館自獨家經理此報以來銷路日增惟近因客郵撤銷在遲發訂特別優待辦法如下

▲期限▼
定報五個月（自八月起至十二月止）（價格）二元一角
定報四個月（自九月起至十二月止）二元八角
定報三個月（自十月起至十二月止）一元四角
自十一月起俟郵費新章確定後再行通告

上項辦法以新定戶為限前定各戶仍按每年六元五角計算將來郵局新章發表後如須增加亦不補收「其他各種雜誌不在此例」再其他各種雜誌以後應如何增加郵費之處一俟郵局新章正式宣佈後再當通知定戶請為照補特此聲明

商務印書館

影印續古逸叢書廿種 發售預約

涵芬樓前印宋蜀大字本孟子宋本南華眞經早已見重藝林近又覓得宋本二十種均四部之要書不傳之祕册仍遵前式影印流通並謀購者之便利同時付印發售預約念此版本之罕見與紙墨之精審惟古逸叢書堪相比儗因取叢刊之體以續黎氏之書海內同志當必先覩為快也

◀書……目▶

爾雅疏北宋本
說文解字北宋本
龍龕手鑑宋本
諸葛忠武侯傳宋本
文中子中說北宋本
漢官儀宋紹興本
嘯堂集古錄宋淳熙本
新雕注疏珞琭子三命消息賦　校正李燕陰陽三命宋本
老子道德經古本集註宋本
曹子建文集宋大字本
張文昌文集宋蜀本
皇甫持正文集宋蜀本
李長吉文集宋蜀本
許用晦文集宋蜀本
鄭守愚文集宋蜀本
孫可之文集宋蜀本
司空表聖文集宋蜀本
頤堂先生文集宋本
竇氏聯珠集宋本
山谷琴趣外篇宋本

▲全書分訂二十四册合裝十函
▲陽歷十月底截止
▲明年二月出書
▲印有樣本函索請附郵票一角

⊙⊙孟子 南華眞經 特價八折發售
凡預約叢書二十種得享此特價利益

書名	孟子		南華眞經	
册數	七	册	五	册
紙張	夾貢	料半	夾貢	料半
定價	十四元	八元	十六元	十元
特價	十一元二角	六元四角	十二元八角	八元
郵費	詳見續古逸叢書樣本內			

二均再與十書時出者給審書印版二種同印購先定憑單

紙張	夾貢	料半
預約價	八十六元	六十元

預約價收數書交一付者先取半時齊次清聽

【郵費詳載樣本內】

商務印書館發行

高元國音學

▲國音名著▼

一册定價五角

高先生這本國音學可算是這幾年來國音出版物中第一部好書。內有張一麐、錢玄同、黎錦熙、胡適諸先生很長的序文他們對於這部書都極為推重。

▲張序說：「高君深於發音學，且嫺英德法三國文字所論精能微妙……」
▲錢序說：「書中精采極多，是國音學書中空前的佳著……」
▲黎序說：「這書的稿本每次寄到我必屏除旁的事情一氣讀完，眞有先覩為快之感……」
▲胡序說：「我的朋友高先生著的這部國音學理論非常澈底，證據非常充足……」

我們看了這四位先生的評論，這書的價值可以推想而知了。

商務印書館

共學社今人會叢書　基爾特的國家

一册五角

英國泰羅著　沈澤民譯
全書所根據的事實都是從標準的歷史經濟原委上採摘而來計共分七章(一)基爾特制度之歷史的基礎(二)基於職能的組織(三)自治(四)分權與小單位(五)主要原理之從屬的結果(六)基爾特與國家的關係(七)基爾特的人生哲學　源源本本綱羅譯筆亦極明暢

共學社
（今人會叢書）社會論
（羅素叢書）德國社會民主黨
（同上）政治理想
（社會經濟叢書）英國勞動組合論
尚有多種不及備列
五角
七角
三角
七角

▲商務印書館發行

叢書 再版新出

共學社史學叢書　歐洲文藝復興史（三版）二册五角半
共學社時代叢書　辨論術之實習與學理（二版）一册一元
尚志學會叢書　心理原理實用教育學（六版）一册四角半
南京高等師範叢書　杜威教育哲學（二版）一册四角
南京高等師範叢書　儕學勠能增進法（三版）一册二角

▲本館出版各叢書書名目繁多請閱圖書彙報

商務印書館

快來看／已出五集 每集一角　全世界的小孩子

全用語體文一律注音極有趣味可作歷史地理理科合成的補助讀本兒童閱之可略知世界狀況編者為上海萬竹小學諸教員極有經驗所以甚合一般兒童心理　第六集不日出版

小孩子看的雜誌
小朋友　每七天出一册 每册六分
小弟弟　每十天出一册 每册四分
小妹妹　每十五天出一册 每册四分

中華書局
(壬128)

報喪

朱定遠堂大房太太龐夫人（子奎先生夫人）於夏歷六月十三日未時疾終滬寓內寢擇於十五日巳時大殮廿一日下午二時舉襄暫寄日暉港善長公所丙舍謹此報聞

上海西門外斜橋朱公館帳房啟

ZA 5394

恕訃不週

不孝卓元等罪孽深重不自殞滅禍延顯考清封通議大夫武功將軍特授陝西候補巡檢國學生孟芳府君痛於中華民國十一年七月十二日即夏歷壬戌年閏五月十八日亥時壽終河寓距生於清咸豐六年丙辰七月十七日酉時享壽六十七歲不孝卓元等隨侍在側親視含殮遵禮成服擇期安葬即在大總統令給假一月在署持服先後奉大總統令給假一月在署持服

不孝卓元變元供職江蘇督軍聞耗奔喪

孤哀子齊卓元　泣血稽顙
齊變元
齊體元
齊表期服孫鴻逵泣稽首

鄉學世誼寅世成
謹此訃聞
繼慈侍下
謹擇於八月十五六日即夏歷六月二十三四日領帖
幕設南京督署西花園如蒙賜唁請寄南京督軍公署或寄北京交後門外馬尾巴斜街二十二號江蘇督軍公署駐京辦公處

ZA 5366

徐世昌啟事

鄙人肩下野息幸遂初衷不願再與聞時事凡有一切政治活動黨會組織與鄙人一概無涉特此聲明

江蘇郵務管理局通告

為奉郵政總局總辦令飭頒發通告事現在郵局出售司法印紙價本悉與郵局職務上所規定者無異印紙種類共分八種如左

銀圓一角（紫色）銀圓二角（棕色）銀圓五角（粘色）銀圓一元（藍色）銀圓一分（淡背色）銀圓五分（綠色）銀圓五元（黃色）銀圓十元（紅色）凡購買此項印紙須由購買人自己黏貼於所用之司法定用紙上仍交由售紙郵局用郵局日期戳記銷印方可再將此項印紙取去且購者若干並視其所用者是否確係法定案卷蓋司法印紙一經售出銷印無論如何不能再由郵局收回也茲將江蘇郵務區內發售司法印紙各局名列後

南京（江寧）　鎮江（丹徒）　揚州（江都）　蘇州（吳縣）　徐州（銅山）　無錫　常州（武進）　寺後門　丹陽　金壇　溧陽　宜興　東臺　句容　溧水　高淳　江浦　六合　崑山　靖江　通州　如皋　泰興　清江浦（淮陰）　淮安　泗陽　安東（漣水）　阜寧　鹽城　興化　泰州（泰縣）　寶應　高郵　江陰　邳州（邳縣）　宿遷　睢寧　海州（東海）　板浦（灌雲）　沭陽　贛榆　蕭縣　碭山　新　豐縣　沛縣

再此項司法印紙定自八月一日起出售此告

中華民國十一年八月一日

各界注意　太平洋最近狀況

現屆二週紀念特於六月十五日起各種書籍大減價再打八五折

凡購貨滿五元贈品五千元得享此利益

取贈方法極其新奇為中國從來未有

地址南京路石路口

貴重地產標賣

本局於民國五年抵進地產兩處一坐落靜安寺路一百念一號至一百念二號計地十二畝五分九厘道契英册二千一百三十六號二十七號上有房屋三所其一百念一號半現租與人至夏歷癸亥九月初一日滿期一坐落百老滙路B念九號A念九號二十號C念九號三十號計地三畝七分六厘道契英册八千五百四十三號上有貨棧其貨棧B念九號A念九號租與南洋烟草公司至一九二三年四月一號滿期又三十號租與八巴利洋行又C念九號租與第一九二四年四月三十號滿租現因該產不合本局之用經董事會公議決定標賣歸欵以免久擱耗息用特登報聲明如欲購者請將每處願出價值開明封寄本局董事會靜安寺路地產至少須出價在十四萬兩以上百老滙路地產至少須出價在十二萬兩以上自登報日起以一個月為期至期即行開標以價高者得得標者由本會於開標日專函通知於通知之次日即繳欵十成之一作為定銀餘項在一禮拜內交足如逾限不交以次高者得其第一標所交之定銀恕不發還　再此項靜安寺路及百老滙路產業原議一同出售不便分售投標時務請注意應併投一紙為荷

聲明　輪船招商總局啓

ZA 1834

漢冶萍煤鐵廠礦有限公司股東公鑒

敬啓者竊查漢冶萍公司截至己未年止帳略紅利節經本公司在案惟庚申辛酉兩年各該年份賬略實在情形如何支配尚宜昭示乃辛酉夏季召集股東會既以權數不足中止未經續開本年常會迄今亦未舉行所有內容眞相純在混沌之中按諸公司條例及本公司定章勢難恕置茲為各股東血本關繫起見擬邀集各股東務希見報後速即惠臨上海寧波路中旺衖鏤江會館內事務所開報戶名册數以便定期召集大會以事清查用特登報通告凡我漢冶萍股東等開一聯合會以圖挽救　振記等八十二戶公啓

甲A 1831

德昌隆股東緊要聲明

閱昨日申新兩報登有靜安寺路德昌隆洋酒罐頭食物號加記聲明廣告一則不勝駭異查此事現因各股東意見尚未一致正在互相討論之中何得貿然登報淆惑聽聞合亟登報辯正以明眞相而昭實在此啓

德昌號股東兼經理陳懷康　股東李坤泉　蔡協濃　朱銘生　姚志詠等同啓

ZA 6393

大有榨油廠債權人鑑

本會清理大有榨油廠帳務一案所有各債權人前來掛號之賬經本會查核間有與籌據未盡符合者前經登報通告各債權人隨帶細賬至會面行核對在案今因登報後未來對者尚居多數而賬務亟待結束萬難久延特再通告限於舊曆六月十五日起至二十四日止除星期日外每日上午十時至下午四時一律開明細賬來會核對過此時期即根據大有廠存會簿據所載者為準結算清楚幸勿自誤特此通告

上海總商會啓

ZA 6391

上海公共租界會審公廨理賬員薛邁羅通告

為華人民事案第九千二百四十五號萬國木植材料物券交易所清理案凡執有該交易所股票之股東務必於本年八月十四號以前將股單送存愛多亞路七號本理賬處以待查驗切勿延誤此佈

民國十一年八月二號
公廨理賬員薛邁羅白

又為萬國木植材料物券交易所清理案本理賬員奉本年七月廿六號堂諭委充本案清理員各債權人務必於八月十四號以前將債權數目開送愛多亞路七號本理賬處逾期概不承認各債務人應即將欠項直接交付本理賬處不得付與他人此佈

民國十一年七月三十號
公廨理賬員薛邁羅白

ZA 5220

上海公共租界會審公廨公告

為傳達事案查萬森泰煤號經理人趙德馨訴追邵錦鏞私用銀元一案茲據原告代表律師朱斯芾狀稱該被告避匿不面無從傳喚懇請登報傳達仰該被告邵錦鏞於十四天之內逕投案候訊如再逾延當即准予缺席判決等情到廨為此登報傳達特諭

民國十一年八月三日

ZA 3555

太和園酒菜館廣告

本園因修理房屋於夏歷六月朔日暫停營業歇夏大加修葺粉刷油漆大廳暨樓上下三層樓各房間煥然一新工竣擇吉開張紳商學界惠顧諸君鳳蒙照拂特此聲明週知　九江路六十九號電話一千七百九十四號太和園啓

ZA 6325

江蘇吳縣洞庭東山席氏修譜展限啓

啓者吾族自唐武衛上將軍諱溫由關中徙居東洞庭山是為遷山始祖綿延迄今歷世已逾四十有明萬歷十六年二十八世祖觀源公始輯世譜至崇禎十四年左源公清順治十二年香林公康熙卅一年治齋公先後續修然自康熙迄今又閱二百餘載矣繩繩繼繼派別支分其散處四方者不可以縷指計惟宗族愈盛統系愈歧年代愈遠務考愈難則續修譜乘為吾族第一要務庚申清明宗祠春祭族人咸集公議與修自在滬設籌備處廣登各報徵求各埠同宗報告支系以來已經二載有餘雖承報告者不乏而稽諸譜牒缺點甚多諒有因循長此稽延何從收束今敬與本外埠諸同宗再約以壬戌六月底為限　速為調查報告俾得探本究源着手編輯如逾限不來報告則諸同宗自甘暴棄坐失根源勿為欲貲幸垂鑒焉

席氏修譜籌備處暫設上海　英租界平橋路即今愛文義路一千九百零七號
申報每日刊登外其餘申報逢陰曆初一十五刊登附以聲明諸注意之

分設通信處
東山平盤　松風館席素蓀
松江　攝葉山房席德鑫念曾
溫州　申報分館席德元善甫
又　睢寧城內慶生典席素廉佐清
常熟南門時泰典席裕源益卿
珠家角合豐米行席裕壽康伯
又　徐州南關下街隆源長烟店席裕仁品珍
宿遷東大街正元豐布莊席裕折詠九玉堂
南京門西惜善堂倉坡十號席裕龍雲程
上海城內老縣前紅十字分會南隔壁席裕海步青

乙A 946

龐震祿女士鑒

余向經商在外家事托付於汝不料汝浪費無度歷年虧累至鉅竟敢將家中所有一切物件變賣殆盡甚於前月初十日挈一子二女潛逃無踪經親友四出找尋始於六月初一日在上海新疆路均濟里鄒姓處尋獲瞬回而二女則現在尚無着落汝之在外行為不問可知今特登報與汝脫離夫婦關係並限登報日起七日內無提出相當理由當呈請縣署備案永遠脫離夫婦關係沈文麟啓

1329

※時評※

◉新閣名單　（冷）

新閣名單已產生矣。又已宣布矣。然謂新閣已經成立則尚未也。何也。尚須視本人之意也。更尚須視國會之意也。

觀此次新閣人員之名單。尚無大拂人意之處。然其間大抵已曾試驗之人。所謂成績亦皆可想。當此紛亂繁劇之際。苟非大多數人悔禍而厭亂。欲藉此輩以挽危局。亦正難恃耳。

雖然今日時局之樞機原不在內閣。內閣特為一種粉飾之具耳。又奚用多言哉。

※命令※

八月五日大總統令　署國務總理兼署外交總長顏惠慶兼代內務總長署農商總長張國淦署財政總長董康署陸軍總長吳佩孚署海軍總長李鼎新署司法總長王寵惠兼代教育總長署交通總長高恩洪呈請辭職顏惠慶張國淦董康吳佩孚李鼎新王寵惠高恩洪均准免本兼各職此令

又令　特任唐紹儀署國務總理此令

又令　特任顧維鈞署外交總長田文烈署內務總長高凌霨署財政總長張紹曾署陸軍總長李鼎新署海軍總長張耀曾署司法總長王寵惠署教育總長盧信署農商總長高恩洪署交通總長此令

又令　唐紹儀未到任以前特任王寵惠兼代國務總理此令

※國內專電※

●北京電　曹錕對於此次內閣、祗電再勸一天、（六日下午一鐘）

●北京電　黎歌通電、告咨衆院聲叙解散國會經過、補完民六正式辭職手續、以免法律地位爭議、此舉緩和反對派氣勢不少、唐閣總理一員先咨衆院、幷派員說明、先行派署、其餘閣員、俾唐閣正式提出、先派署閣員維現狀、（六日下午一鐘）

●北京電　唐閣王兼代令均下、外交顧維鈞、內務田文烈、財政高凌霨、陸軍張紹曾、海軍李鼎新、司法張耀曾、教育王寵惠、農商盧信、交通高恩洪、（六日上午八鐘）

●北京電　閣事至昨（五日）亥刻、始得保洛覆電贊成、同時發表、田文烈長內、係去張國淦後、由黎擇一人意教育無人擔任、王寵惠願任、即電洛、洛覆教長兼代總理、是尊重教育誠意、謹以國民資格表歡迎、

●北京電　黎諭王、今日召特別閣議、王云、閣員尚有本人未允者、今日保財長高凌霨、餘均不問、政府已提唐閣同意案、（五日下午十一鐘）

●北京電　外團議請將九江華軍一律撤退、（六日下午一鐘）

●北京電　使團息、唐繼堯以軍費無着、將箇舊錫鑛東川銅鑛全部抵借法欵、（六日下午七鐘）

●北京電　交部航政顧問戴理爾回國、養病未愈、請解約、（六日下午七鐘）

●北京電　使團息、將有照會致政府、催築烟台至濰縣鐵路、（七日下午六鐘）

●北京電　處電蔡成勳、九江兵變、究竟如何眞相、即希查辦迅覆、

●北京電　九江變兵、係第一師第一團、日英艦兵均上陸警戒、日輪公司受損、（六日下午一鐘）

●北京電　今晨黎派王懷慶赴洛、接洽熱河及對奉善後問題、

●北京電　吉孫咨部、延吉電話分設後、軍事外交、深資便利、請寬予

書錢劍秋田滬

書件概交各大牋扇莊收發　匾額字每方尺一元　中堂六尺六元五尺以下三元　屏條每幅六尺四元五尺以下一元五角　對六尺六元五尺以下三元　扇册二元　劣紙不書　函索潤例附郵票一份

A 3565

祥興洋行廣告

謹啟者敝行已於本月一號遷至英租界北京路黃浦灘口一號高大洋房四層樓上照舊承辦紡織各種機器及五金逕頭雜貨並做出口各項交易現當遷移之始為擴充營業起見其價無不格外克己藉廣招徠至祈不吝光顧無任歡迎之至

祥興洋行謹上

ZA 5329

湖北第四十三期副券明天開獎

附告第四十七期正券六月廿六日在上海開獎

乙A 5390

年限、給照營業、以酬前績、策將來

●北京電 郵政總局呈府、郵政大會、定民國十三年、在瑞京舉行、本局對該會草案、視爲將來提議之根、殆無不可、應請於本年十二月三十一日前答復瑞士公署、

●北京電 王景岐函外部、一九二三年萬國航業第十三次大會、經各國於本年議決明年七月、在英京舉行、所議均屬技術問題、我能派專門委員列席較宜、（六日上午十二鐘）

●北京電 津浦局冬日電部、本路逾期支付劵、擬自第三期起、按照劵面展緩三個月收用、已飭遵辦、

●北京電 日橘三郎函、電信借欵、去年八月今年二月、利息未付、若拖至本年十月、則不得不講求對應方法、派員監守擔保品、（六日下午一鐘）

●北京電 京銀公會函財交兩部、三四五六到期未兌之鐵路支付劵、今既由京綏於七八九十四個月內攤收、以挽信用、自應勉爲照辦、

●北京電 吳佩孚電飭、不收梁葉發行之一千一百四十萬支付劵、

●北京電 贛人請撤免蔡成勳函電、多至十餘通、（六日下午一鐘）

●北京電 港探報告、孫軍敗、許軍失勢、但廣州領事報使館、則謂十天內、粵境無大戰、雙方皆缺實力、

●北京電 政府委託協和派員、參預暹京紅會禁止毒物股、（六日下午一鐘）

●北京電 哥倫比亞華僑代表呈稱、該國向美借到鉅欵、興農業、招華工十萬、請速訂約通使保護、外部電刁作謙、就近商辦、（六日下午一鐘）

●天津電 王承斌微（五日）下午三時到津、歡迎者甚衆、王下車即赴曹家花園訪曹銳、談甚久、旋入省署、定魚（六日）接省長印、

●天津電 直隸省議會微日開第三屆第一次臨時會、邊王米三議長、均提出辭職書、惟各團仍在積極反對中、（以上六日上午八鐘）

●漢口電 全省法團聯席會議、籌備已妥、將先在漢青年會開一籌備會、即正式開幕、商聯會及武漢兩商會、另組商事法團聯席會議、亦係討論省長問題、並聲明與全省法團聯議、並行不悖、

●漢口電 蕭派二十五師機關連、由楚威運往下游、協勦九江變兵、

●漢口電 但懋辛電鄂、質問鄂軍援川理由、蕭已電孫再電聲明、鄂方嚴守中立、（以上六日下午四鐘）

●漢口電 地檢廳微日午審理劉承恩被控案、原告屈佩蘭時象晋等共七人、僅韓玉宸未到、結果認劉氏貪贓枉法罪名成立、將再出二次拘票、聞劉已由津浦轉隴海赴洛、（六日上午八鐘）

※特約路透電※

◉總統補行辭職文

▲六日北京電 據華人消息、黎總統今日致文衆議員、追述民國六年解散國會之前後事實、並謂彼因國會不復存在、不能正式辭職、故將職權移交總統馮國璋、並言當時爲軍人所迫、不得已而下解散令、末言今國會復行召集、渠當正式提出辭職文、以供國會考慮、王寵惠今晨與黎總統會談甚久、兩院議長現邀議員多人討論新閣員任命事、

◉新內閣之宣布

▲六日北京電 今晨明令宣布新閣、總理唐紹儀、外交顧維鈞、內務田文烈、財政高凌霨、陸軍張紹曾、海軍李鼎新、司法張耀曾、教育王寵惠、農商盧信、交通高恩洪、唐紹儀未到任前由王寵惠代理、

◉贛省長未就

▲五日北京電 蔡成勳報稱、謝遠涵在軍事未了時、不願接省長任、謝已赴贛南與南軍協商停戰辦法、如有效果、允即報告云、

◉海州開埠費

▲五日北京電 齊燮元韓國鈞電致政府、謂海州開爲商港之舉、已因缺乏經費、延緩一年、請准由將來增加關稅所得項內撥欵二百萬元興辦此舉、

◉港澳近聞

▲四日香港電 二日汕頭遭颶風、死多人、堆棧碼頭及其他產業均大受損失、輪船吹擱岸濱者五艘、太古公司之東興（譯音）輪船、怡和公司之山東輪船均擱淺、廣生輪船現泊於東興之旁、怡和公司之總機師美克茂萊氏今日午後將赴汕頭、該公司已僱拖船亨利基斯維克號赴汕頭援救東興號、

▲六日香港電 英砲艦美格洛里亞號已開往汕頭、以防擱淺輪船爲海盜搶刦、

▲四日香港電 澳門各處昨晚有炸彈爆炸五次、一在關綠隊司令部附近、一在供給澳政府食料之華人商店附近、此處傷店主畬馬數人、死路人一、澳政府知炸彈之目的乃在恫嚇華工、已禁止不領執照之人離澳、

▲四日香港電 昨電所傳船主之請願書、請港督注意英日航業今競爭甚烈、若不有以鼓勵英人航業、則難望與敵、日本航務公司今方建造新船多艘、英人航業尚不受良好之輔助、則日公司不久將成英人不可匹敵之競爭人、竊意際此時代、不應使英人航務公司蒙受損失云云、

◉英議員之華留學生問答

▲五日倫敦電 昨日下院華特佛里斯爵士建議、英人在華商業、殊關重要、故朱邇典爵士留英中國學生教育委員會之報告、應提交英人商會、外部次官哈稱斯威氏稱、此舉尚早、須俟英政府與有關係列强已決定對於十二月間應付拳亂賠欵之態度後、方可爲之、

◉法國對德停付現欵之計畫及懲戒

▲五日巴黎電 半官場消息、法總理普恩賚擬向英相喬治建議、可准德國停付現資自四星期至八星期、而附以下述條件、德國須於同時內實施整理財政之完全計畫、及稅關之監督等事、又須允徵德人實業資本稅百分之二十六、並允協約國開採萊因河左岸之國有礦產與森林、或將此權利之一部份讓與協約國、半官消息又謂終畢時、在萊因與魯爾流域施行强迫手段、如監督交通等事、再停付現資專指賠欵而言、與私人債務付欵無關、如德國不付私人債欵、則普恩賚將行其所擬之威迫計畫云、

▲五日巴黎電 駐法德國代使將德政府答覆七月二十六日與八月一日法牒之文、送交法政府、內稱馬克繼續跌價、致使德國經濟財政之現狀減少德國付債之能力、請法政府重行考慮全部賠償問題、並暫緩決議、以待協約國對於英國戰債油牒之談判、法總理普恩賚爲實行其哀的美敦書起見、已令將下述五種懲戒辦法、先實施之、（一）巴黎與斯特拉斯堡賠欵局、停放德債、（二）法國所清理之德人產業、其賣出之欵暫停交付、（三）在法德產清理所得各欵、應繳還德人之通告、暫爲無效、（四）亞爾塞斯勞蘭省之德人動產暫不給還、（五）亞爾塞斯勞蘭省採行對待德人之計畫、

◉協約委員搜獲德軍火

▲四日柏林電 協約國監查委員會昨在西萊西亞之尼細砲臺、搜見軍械槍彈一千噸、又砲彈一千三百枚、德軍官擬阻協約國軍官之來查、收藏軍火處門前立一德軍官、據謂此中埋有地雷、協約國軍官復招鐵匠將通至砲臺各處之門、一律開放、

◉意國黨戰續聞

▲五日米蘭電 法斯西斯蒂黨今日襲擊社會黨阿凡蒂報館、搗毀編輯部、並縱火焚燒印刷部、毆鬬之際、共死三人、

▲五日羅馬電 各城已恢復常狀、法黨已退出米蘭市政廳、米蘭知事已派員辦理公共事務、聞法黨與共產黨在柏瑪與巴里兩處衝突甚烈、

◉法海員脫離萬國海員會

▲四日巴黎電 法國海員工團行政會、因其所提採行强迫舉動俾實行每週工作四十八小時並規定工資最低額之議、不爲萬國海員會所通過、故決定脫離萬國海員會、另行召集萬國海員會議、以討論全球商船人員實行每週四十八小時工作制之問題、

◉希軍攻土之防制

▲四日倫敦電 雅典消息稱希軍哨隊八月二日在塞拉斯越過邊界一事、現已查明、越界希兵僅十二人、並未携帶武裝、出外採薪、誤越界線、嗣因被人伏擊、當即退回、已被擊死三人、再佔據一村之希兵業已撤回云、君士坦丁之意軍總司令已偕英法軍官赴查太皆往晤希軍總司令、以期劃定界線、並於兩界之間立一中立區域、以防哨隊及飛機越界、

◉國際聯盟會議

▲四日海牙電 國際聯盟議會、九月四日在日內瓦開第三次會議時、荷蘭將以駐法荷使洛登博士、海牙仲裁法庭史特爵克根博士、萊丹大學伐萊新加博士爲代表、

▲五日日內瓦電 國際聯盟代管權委員會、已草定其對於日本報告之意見書、擬呈於聯盟會、

◉英報界注意無線電

▲五日倫敦電 今日帝國報界聯合會開常年會議時、主席杜拉爾特氏極言他國之無線電事業已超過英國、而英國仍未能大事整頓、使臻完善、今各高力無線電臺急宜互相聯絡、帝國無線電制應統一事權云云、

◉北極探險消息

▲五日諾馬電 北極探險家阿孟森氏之船瑪德號發出無線電、稱船在冰中、距藍格爾島不遠、阿孟森氏現往巴羅角、如氣候相宜、擬年內探北極、否則明年再往、

◉英法間之航空定期

▲四日巴黎電 定期開行之倫敦馬賽間載客航空業、定八月十一日行開業禮、飛機每逢星期一五兩日、由倫敦飛出、星期二六由馬賽啓行、專攬載往來東方之行客、航空時間連巴黎換機在內、共需十小時、

◉各國近事記

▲五日印度德里電 英國陸軍少佐白萊克氏、已飛抵此間、

▲五日里伐爾電 莫斯科消息、虎列拉疫患現傳至沃木斯克及巴洛爾區、

▲四日倫敦電 下議院已休會、至十一月十四日止、

▲六日里加電 莫斯科消息、在俄外國賑濟事業準將於九月一日停辦、

▲六日里加電 莫斯科消息、共產黨大會開會時、加米尼夫氏宣稱、列寧氏現暫時休養、身體日健、

▲五日倫敦電 愛爾蘭國軍激戰後、已占據基爾瑪克、該鎭爲黨軍主要防地、

▲五日華盛頓電 班西爾伐尼亞鐵路宣稱、今日有工人五百八十七名上工、目下工作者共有四萬六千六百零三名、平常則有六萬零一百五十七名、

▲六日倫敦電 駐美華使施肇基已率其子女回美、

※交通大學無線電※

◉日本批准華約

▲東京電 攝政太子已簽字華會各約、日本之批准華會條約、至此完畢、

◉美議院之食糖稅則

▲華盛頓電 參議員哈利遜氏辯論食糖稅則、謂傳說現有參議員五十八人已約定贊成古巴原糖每磅二分煉糖二分四釐之稅則、民主黨將於十一月選舉時反對此舉、

◉美議員攻擊報紙

▲華盛頓電 參議員某提出議案、謂紐約某發行人、因個人對歐關係、唱反對稅則案論調、請予調查、又謂其他報紙如波士頓提報等皆參與將美國利益賣與歐洲製造家商家之計畫、其財政內容亦宜調查云、凡抨擊保護稅則案最力之報紙、如芝加哥論壇報等、亦被羅致於提議調查之列、

※公電※

●黎黃陂補行向國會辭職通電 各省巡閱使督軍省長總司令各都統各護軍使鎭守使省議會教育會農會各埠總商會各報館均鑒、本日咨衆議院文曰、大總統爲咨行事、案查民國六年五月、據吉林督軍孟恩遠湖北督軍王占元等呈猥將參衆兩院即日解散、另行組織、當以約法無解散明文、迄不准行、嗣安徽省長倪嗣冲等先後發難、安徽督軍張勳復率兵入都、請尅日解散國會、如不發明令、軍隊即自由行動、京師根本重地、關係極鉅、迫不得已、始有民國六年六月十二日之令、曾通電瀝陳苦衷、俟大局稍定、即辭職以謝國人、節經官報公布在案、其後復辟變作、特任段祺瑞爲國務總理、督師靖難、並援照約法第四十二條因故不能視事、請副總統馮國璋代行職權、當時亂定之後、未克正式辭職、現在兩院繼續開會、應即補完民國六年七月向國會正式辭職手續、以昭鄭重、相應咨行貴院查照、希即公決爲荷、又咨衆議院文曰、大總統爲咨行事、案查大總統選舉法第五條、有國務院攝行職務之規定、本大總統現已另案辭職、應先援照約法第三十四條提出國務員案、徵求貴院同意、玆擬特任唐紹儀爲國務總理、除特派委員出席說明、並先行派署以維現狀外、相應咨達貴院、依法辦理爲荷、查文業經國務總理王寵惠副署送院、維持約法、踐履誓言、不得不補行辭職、邦人君子、當所共諒、第時局阽危、南北尚未統一、本大總統膺國民付託之重、在職一日、即當盡一日之責、未經國會解決以前、決不稍圖推卸、貽悞國事、特此通告、黎元洪歌印、

●黎黃陂通告唐閣任命電 各省巡閱使督軍省長總司令各都統各護軍使各鎭守使各省議會教育會農會各埠總商會各報館均鑒、本日命令特任唐紹儀署國務總理、特任顧維鈞署外交總長、田文烈署內務總長、高凌霨署財政總長、張紹曾署陸軍總長、李鼎新署海軍總長、張耀曾署司法總長、王寵惠署教育總長、盧信署農商總長、高恩洪署交通總長、唐紹儀未到任以前、特任王寵惠兼署國務總理、特此通告、黎元洪歌二印、

●桂林林俊廷通電 各報館均鑒、滇軍此次分兩路入境、一由黔之荔波入桂慶遠、此張總司令開儒所部、一由黔之榕江入桂長安、此范石生蔣光亮所部、當其將入境之初、迭據來函、藉名北伐、寄徑東下、桂省政治槪不與聞、俊廷以民國肇建、頻歲糾紛、物㓕民凋、公私塗炭、全國上下方舉謀統一、渴望和平、爰派代表、以此理喩、於北伐軍行、始終反對、惟假赴粵、勉予通融、當經往返磋商、指定路線、雙方訂明、始而通過、滇軍張總司令開儒深明大義、表示態度、按照定約、循途前往、而長安之范蔣亦准照路線、不日啓行、乃有盧燾由黔被逐、狼狽回桂、迭據函稱、行李甚夥、乞派兵南丹護送、俊廷以盧係桂人、玆正回桂、必能盡桂人一分之責、是以即飭南丹莫統領加意迎護、詎盧某圖謀不軌、行抵荔波、運動滇軍張部、爲彼援助、退禍桂省、該軍謹守宣言、不爲所動、而盧以計不行、復由荔波轉赴榕江、運動范蔣、衆勾通駐長安之何中權、幷由何密召土匪、同時蠭起、且陰通柳之降兵、爲彼內應、布置既竟、乃以函來、謂日內率兵抵柳、取道赴粵、幷磋商要件、闔城人民聞此耗、驚恐異常、環請拒阻、俊廷勉循地方之請、特派敝部副官長黃均超副官陳傑前赴長安、表示歡迎、幷與之磋商經過條件、而盧以事機敗露、拘超、俾脫回報、俊廷即知會柳州各法團及教堂、趕赴前途向之質問、盧不由理喩、竟於篠日率衆犯柳、俊廷不忍地方糜爛、督率各部暫退出城、通告全省、再圖收拾、查廣西當改造之初、外兵四集、慘虐殘酷、不忍目視、時盧某方握黔中軍權、省內人士奔走呼號、乞其退兵、幷請其設法解脫危險、盧竟置若罔聞、及至各軍飽載而歸、省內軍人乃將全省恢復、方冀瘡痍甫定、稍事休養、乃盧某復召外兵、蹂躪桑梓、入柳之日、縱其客軍及何部縱林、大肆淫擄、殘殺何辜、似此人格卑下、惟利是圖、敢冒不韙、甘爲公敵、俊廷既承省內各界一致推舉、謬綰兵符、豈能坐視、不日集合大軍、除此橫暴、爰將經過事實、據實公佈、尙懇海內明哲、不善鄰封、共戢野心、主張正誼、省議會諸公爲全省公民代表、希即開會研究、凡我袍澤、切望勿爲所惑、一致聲討、務使桂省不復受外兵肆殘、得以徐圖整理、不惟桂省之幸、民國前途、實利賴之、臨電翹企、佇候明敎、廣西總司令林俊廷叩冬印、

此藥專治花柳梅毒及一切輕重外症具清血解毒之功有去腐生肌之效多年老牌活人無數藥性和平效力偉大病家幸勿視之等閒

■花柳毒門 服六〇六有清血解毒之功
■瘋濕癱瘓 服六〇六有去風理濕之效
■瘰癧癰疽 服六〇六有消腫驅毒之能
■癬疥瘡毒 服六〇六有去腐生肌之能

（內服聖藥）……每瓶洋一元七角五分
（外搽藥膏）……每盒洋一元樣盒兩角

上海太和大藥房發行

五洲固本廠香皂藥水皂夏令廉價

贈 壹 月 品

本廠即前德商所設之固本皂廠上年由五洲藥房出資收買完全華商自辦內部均係德國機器按科學法製造各種化妝香皂如（檀香）（茉莉）（芝蘭）（桂花）（玉帶）（富貴）白頭（天女散花）等牌五十餘種芬芳馥郁爲最上之國貨化妝品近又加工精製●綠色克利沙浮水藥皂●雙連衛生藥水肥皂●自夏歷六月初一起三十日止凡現購本廠香皂滿大洋五角或一元以上者均有贈品所贈各物另印章程

總發行所上海四馬路五洲大藥房

公平洋行
每逢禮拜二 不限價拍賣

啓者本行由英國名廠來各老牌貨進於每禮拜二在瑞和洋行拍賣各色尺紗布綢緞寶元紗羽綢元布洋市布漂布花布標陽升洋布標純色呂洋紗羽綢網高標漂布隨意拍賣每期色照各布可特此聲明 英商瑞和洋行代啓 D786

魯意師摩洋行
禮拜二拍賣
創始自同治十三年 即一千八百七十四年

准於十六日禮拜三下午時在本行拍賣各種紗綢綢緞綢布床毯被花布衣袋皮鞋床架面盆箱面木器電燈磁器火爐烟巾皮箱被料門窗風扇星女衣樟木馬毯以及衣衫鑲花等件另計此佈 D791

瑞和洋行 禮拜二拍賣
准於六月十六日下午點半鐘在本行拍賣各色紗巾顏料毛巾白布各色大布打包洋布皮衣呢絨寶牌原箱洗衣皂碱香嘜油斜地水霜以及各種藥料緞衣刀以計此佈 D796

寶和洋行
禮拜二拍賣
准於十二日下午二點鐘在本行拍賣各種烟草十八箱五十箱酒香煙藥皮箱沙袋香爐鐵器等件星火什物洋行不車計此佈 D799

瑞和洋行 禮拜三拍賣
棧底貨
准於六月十七日上午十點鐘在北京路本行拍賣棧房內外空地及招商局上棧面北角鋼板鋼條鐵器檀香馬蹄鋼洋釘鐵皮磁器鐵線等件另有藥材石物食物等件日後當先付一桶洋現銀可至即該不計此佈 D797

禮拜三拍賣 淨漬貨
魯意師摩洋行
創始自同治十三年 即一千八百七十四年

准於十七日下午二點鐘在本行拍賣各種棧貨大碗化桶一箱鐵化學品煙草二百磁四件蜜糖沙波菜一箱旗布大菓洋炭藥品等件計此佈 魯意師摩洋行啓 D301

瑞和洋行 禮拜三拍賣
准於本月十七日兩點鐘在本行拍賣六和路寶和棧十合頭三磅十四磅紅標羽綢元色漂布華記高羅緞色巧好時貨另有洋布元貨計印 D802

會德豐洋行
禮拜四拍賣
准於六月十八日上午九點半在本行拍賣一只火輪小港輪輪華名原只「DILWARA」「DUNERA」兩只及一只無定莊付七日內停泊及出其貨任意 甲B4322

元芳洋行每禮拜四拍賣
本行每年在六月開洋行拍賣各國名標細絨布花紗西緞羽綢各種布疋布色洋貨等 客商欲購者請隨時驗看

三發洋行
禮拜五拍賣
中外證券物品交易所
准於十九日下午三時在本行拍賣中外證券吊扇皮箱銀箱椅子檯子扇頭柚木檯櫃等件 三發洋行啓 D798

禮拜五拍賣 各種洋酒
魯意師摩洋行
創始自同治十三年 即一千八百七十四年

准於十九日下午在本行拍賣白酒香檳混合酒啤酒薄荷酒立沙酒等件計此佈 D800

聲明失票作廢
今遺失康號福莊六月期第一百三仁記吉日仁記一纸張上仁申汪昌念三元此作廢 昌啓

遺失板票
茲有板票一塊於六月中途遺失已報公司挂失另登申新兩報作廢爲此聲明 遺失人三洋路泰原豐

失票聲明
茲於閏五月生日遺失乾記莊第二千二百大十三元德莊號支票一紙作廢 甲B4342

聲明遺失
啓者易第據金得萬除失明號本月八日敝號所失公司押款收據計四品拾出聲明作廢 甲B4341

遺失派司
今由「Jeypore」6/8/20 船口頭號CFS 246/91841 文呢十二件派司一紙又由「Glenariffe」20/8/20 進口船頭號 CFS 525/913 文呢 9934 派司件均已作廢特此聲明 怡和洋行進口間 CB1043

遺失股票聲明
茲所失廣州易交千一品股票二十號特此聲明作廢 戊B3489

受盤聲明
今生落財盤到貨物 甲B4342

受盤聲明
此人將以前一切所欠貨款由某某負理 甲B4370

受盤聲明
茲有同底與人糾葛 甲B4338

聲明出盤
茲有恒號股東因業與人 4336 B甲

押當招盤
茲源東新六源東源中街生出意源可 甲B4326

緊要聲明
甲B4328

緊要聲明
甲B4338

植權女子物產公司聲明
乙B5384

聲明脫離關係
甲B4345

張濬烟啓事
濬烟庚戌年父亦同世先生身自出謀於早離外雙方特此聲明已立兄自此 B乙5385

快看
甲B4361

寫字間出租
B乙5191

招尋住宅
B5372

召租
B乙4227

新式洋房招買
B4227

洋房召頂
甲B

汽車公司召盤
甲B4306

請注意真貨
上海恒興絲光染廠 老人馬牌

牛身不遂丸
瘋症良藥
戊B3537

註冊商標
董君證書
B及

費伯英醫生 感謝
白濁聖藥
1164

電話東四九三號
耀華
放大廿四寸每張照相價七元五折收名片拍照今日報明日取
英大馬路郵政局西弄內

招聘教員
甲B4381

招請職員
校長沈代啓 甲B4367

聘待
甲B4341

義務教員待聘
甲B4308

有志學者鑒
甲B4377

尋人
甲B4339

永昌洋行
總經售處
上海南京路一號 電話中央二二八號

上海縣沈知事告示
頸項結核
瘰癧
立消瘰癧丸
程鳳生醫生 戊B3427

洋酒賤賣

洋酒賤賣限期七天 三星白蘭地每打二元 啤酒每打一元角 申泰昌主人謹啓

專治花柳全科
奚崇山
北京保春堂醫局 下疳 白濁 橫痃

The Mac Nair Private School
明星女學招生
甲B4303

寧波
公濟樂棉廠
丙B1060

熊牌牛乳

白宜氏老熊牌原汁牛乳減盡微生蟲十分純潔質極優美與新鮮牛乳同純乳裝聽一本天然開聽傾用即可服食各洋雜貨商均有出售

立止頭痛丹
每打大洋壹元 每包大洋壹角 男女可服應驗如神
上海四馬路蘇瑞生藥局

患下疳者鑒
梅毒
乙B5289

招請售貨員
茲有著名工場，欲招請售貨員數位，每月最高酬勞，可得七十元以上，凡願充任斯職者，請投函本報一百五十一號信箱可也。 甲B4378

民生英文夜校招生
本校開辦有年成績卓著下年添換教員整頓一切有志向學者從速報名本校兼設國民部課程完善章程函索即寄 海寗路粵秀坊本校啓 甲B4287

中國商業函授學校
（第八週年紀念減收學費招生百名）
B3361

花旗輪船公司
PACIFIC MAIL STEAMSHIP Co.
穩渡太平洋
每兩星期開往舊金山 經過神戶橫濱檀香山

克里扶輪總統號 威爾遜總統號 林肯總統號 彼律西總統號 塔虎脫總統號 時新穩快壯大宏麗誠海上宮殿也 美利堅墨西哥中美南美及古巴等處之各口岸概可發給提單及通票請駕南京路B字一號總經理本公司接洽是幸 電話中央五零五六 五零五七號 電報掛號"Solano" 大美國航務部啓 G1054

中國郵船有限公司廣告
敬啓者敝公司之中國號並南京號兩船向來行駛舊金山日本檀香山及香港諸埠船中佈置安當飲食清潔招待週到久爲中外人士所讚許并可裝貨至上列各埠兼能代運至紐約及美國各大城鎮墨西哥古巴中美並南美諸埠備腳克己無不格外歡迎茲將船期等列左
由上海直接開往香港
中國號 陽曆九月五號
南京號 陽曆十月十號
奶爐號 陽曆九月十九號
以上兩船之人客與貨物可由香港轉搭"GORJISTAN"及"ARMANESTAN"前往厦門、海防、吧打維亞泗水、孟嘉錫等埠
由上海開往美國并日本等埠
中國號 陽曆九月十九號
南京號 陽曆八月十三號
電話中央 四七七三
中國郵船有限公司謹啓 地址四川路九江路轉角

廣招男女學員 皮膚花柳科
柳花皮膚專科
雄星醫院醫學函授學校啓

患有毒門痔瘡諸君
知有南京路滬唯醫院否
新老淋病 梅毒 包愈痔瘡 院址南京路（近浙江路）門診一元 醫學博士陳兆華 西醫黃佐文啓

程少卿眼科眞八寶眼藥
明目還光丸

催眠術

函授保證面授成功備治有病靈驗 上海程函索即寄 中國精神研究會 8187

夏天却病法
早眠○早起○酒少吃○少煙○赤肉吃冷○夜不洗浴○勿看賭○勿作事 甲B

起死回生
急救
五滴痧藥水
丙B1156

雙龍洋行廣告
本行到來大批機器皮帶銀金手錶等各種 雙龍洋行 南京路四十四號

新學會社
牛羊豕鷄鷄鷄養魚養蜂 用林學 數學 管理學 保護學 林學新教本 象學 上海路交通新學會社啓
牛羊豕鷄全書 養鷄新要訣 養蜂大全 蜂新書 森林大意 通論 數學 管理學 保護學 林學教本
508

國外要聞

◉美國務卿論對俄政策

世界新聞社譯美國務卿休士氏論美國對俄政策云、有人慫恿余對於俄國時局有所論列、此誠爲凡有同情心之人所十分關切之一問題、此泱泱大國今所遭之痛苦、爲自黑暗時代以來所未有、彼推翻舊日制度、數世紀惡政一掃而空、此爲吾美人民所樂表同情者、惟彼毀壞太過、經濟制度、全歸破裂、今則旱乾區域以外、人民亦日就於死亡、彼之毀壞、乃由於內部、而非自外來、蓋以生產力消失故也、人民痛惡戰爭與暴亂、彼等徒救之希望在進步、而不在革命、今彼社會之懸無復向後轉、共產主義變而爲一駁雜不純之個人主義、及較爲緩和而同一不能實行之一種社會主義、實則共產主義或社會主義亦本未與俄羅斯人民有固結不解之關係、今日俄人信仰此等主義者、已減至極少數、但無論信仰此等主義之人爲多爲寡、要之、俄國之政治及經濟制度、必須俄人自行努力而發展之、

吾美對此問題之關係、祇能依於一種根據而成立、必依於此一種根據、始能以真助力給予俄國人民、吾人若以感情爲根據、則能以慈善事業救濟俄人、此則可暫而不可久、吾人所予俄國之慈善的救濟、其量超過其餘世界所給予者十倍、全活俄民不下一千萬人、然此非根本解決之道、生產力不恢復、慈善的救濟終有時而窮、真正永久的救濟、端在冷硬之經濟問題、非由此入手、俄國不能有真重造與恢復、

俄國遭此大劫、其責任應有何方負之、今非討論之時、唯有一點、可爲說明、俄國有若干官員及彼等在美國之黨附者、圖以此項責任加諸美國、其立論所根據之點、殆爲戰後繼續封鎖一端、按此項封鎖、係一種戰時方法、以抵制俄國之與德提攜者、媾和後曾繼續行一年、余當時爲不贊成此舉之一人、因覺外貨輸入俄國、可免俄民個人痛苦不少、爲世界計、當取銷此種經濟上之試驗、然今日則俄當時卽絕未施行封鎖、亦無補於俄民之經濟狀況、蓋俄國經濟力之毀壞、由於內腐、而不由外鑠、彼試行共產主義、生產力因而消失、則使可以通商、亦無物產可以交換、今封港取消已二年矣、此種情形、乃益明顯、兩年以來、外國商人及資本家如願運貨投資於俄國、均不受限制、然外國商人等未嘗利用此種情形、俄國生產力與工業機關皆繼續逐步廢壞、從可知僅使俄國與外界接觸、尚非根本解決之道、除美國輸入俄國之賑濟物品、及依俄國舊時存金而輸入值美金二三百兆之商品外、其普通對外貿易情形、言之可憫、人民依然有饑饉之虞、一九二一年俄之出口品、不滿一千萬美元、戰前則有七萬萬美元之多、

有人以爲吾人若能進一步而許蘇維埃政府派一大使駐於華盛頓、則外國商貨將陸續流入俄國、然而商品決不流於一種經濟的真空管中、總之、此問題非政治上所能解決、解決之道、首在恢復生產力及投資之穩固根據、此兩事之基礎、皆須俄國自造之、非美國所能爲力、

有若干俄員發表諾言、謂吾人若願重行交換駐使、給俄國以經濟上之助力、則俄國當以大便利給予美國、彼等反覆聲稱、俄國有極大市場、容納美國貨品、可用數百萬之美國工人、並予美國資本家以鉅利、實則此等說詞之誇大無實、無異於布爾什維克的虛布、今日美金一元可購此等虛布四百萬枚之多、

俄國當戰前極盛之時、吸收美國出口品百分之一、以美國工人及農民之工作時間計之、殆無異雇用美民三萬人耳、然則吾美民物質上之幸福、決非有賴於俄國者、美國果須於慈善事業之外、予俄以經濟助力者、必須從實際的觀察點考慮此全問題、則有兩莊嚴之事實如下、第一、俄國現已破產、彼無生產能力、其工廠礦田卽以本國原料及修繕機關爲基礎者、其生產量亦已減至百分之二以至二十五、鐵路運輸量不滿戰前百分之七、農產品不足本國之需要、全國精力枯竭、此後將有一長時期無出產以易吾國工人之努力與投資者之償金、是故吾人若供給工作資本及材力、以重造俄之生產力、冊非業於信用、必基於慈善、無他道也、第二、吾國人民既被時從事於投資、勢必考慮投資之穩固、與償還之可望、於是仍復返於生產問題、蓋必生產有望、投資之償還始爲可恃、

吾政府曾於兩年前說明吾人之態度、大致謂「俄國目下逐步窮乏之原因、一日不除、則一日不能得良果、俄民之希望全繫於恢復生產力、生產之經濟的基礎不確立、無恢復商業之望、生產之條件有四、卽生活之安全、私產之保證、契約之有效、與自由勞動權之承認」、此項宣言、完全基於冷硬之經濟上事實、不涉道德或政治臭味、實爲表同情於俄民實際的利益而發、自此宣言出後、俄國對於上述之根本條件、已曾爲若干之進步、然制度雖略爲改變、而生產之是否鞏固有望、仍不穩定、此則美國之投資家與商人不能無慮、爲俄國計、必須予以充分之說明、

若不能得投資家與商人之信任、則除少許貸得之投機者投十數之金錢外、決不能有何稗除欠、吾國民考慮此等事情、天然提起吾少數同胞已投資於俄國者所受待遇之一問題、此不僅爲彼等少許投資損、乃爲彼等所得之待遇、卽爲他人進退之所繫、而尤要者、則爲此處關涉國際貿易之根本原則、不能不加以注意、原則維何、卽一國商人投資者在別一國經商投資、其財產與契約必須在該國制度之下受保護、若有損失、應得賠償、否則全部國際貿易之構造失其根基、世界大亂矣、凡不尊重財產權與契約神聖之國家間、決無國際貿易之可能、一百年前、各國已足以自保、抵制此種震動、目下世界則已經互相依賴、一國人民之生活、全恃國家間商品貨物之往來、財產權並非一種偶像、乃工商業之一種工具、其不可少、有如船舶、除非保障外人此等權利之羣國、則無從取得貨品之交換與投資、今欲強迫執行國家間之財產權與契約、則除非訴諸戰爭、然此非美國所願、是故吾人惟有不與往來、至此等情形能保持而後已、國際生活之全部組織、實以國際間確信此等原理爲基礎、此無可否認者、

以上所述、並非空談理論、乃一種問題、關涉俄國以外依賴國際商業爲活之數百萬人民之生死、此等原則、爲對俄關係之經濟的基礎、必得此基礎、俄國始能重造、俄民始能得救、除此之外、皆屬枝節、與根本解決無關、惟是俄國現已逐漸回復於吾人所信彼欲恢復之必要根據、美國亦樂爲補助的救濟、於下屆收成之前、美國俄災救濟部在全指導之下、將再用五千萬美元以救俄民於飢餓、並供給下次佈種之種子、此舉之影響、殆不止救活一千萬人民、且足以慰安俄民之靈魂、不至陷於極恐怖之失望之境、此乃美國人民同情心之明確證據、俄國官員上星期曾向吾人聲言、美政府之對俄關係、乃受可怖之托辣斯之支配、彼等蓋以恢復財產爲目的、吾今請語彼等曰、吾美於下屆收成之前所用之慈善費、殆將超過在俄美人財產之全部價值、而較之他國所與俄國之救濟款項、則有數倍之多、雖然、慈善事業、雖爲美國所樂爲、終非一種解決法、此則吾人所無可如何者也、

國內要聞

◉唐內閣卽日提出國會

唐紹儀組閣案、至昨日(四日)下午四時、已經完全決定、咨達國會徵求同意文稿、業由府秘書廳擬就、呈請黃陂閱定、俟繕正蓋印後、卽可發出、今晨(五日)定可送達衆院、又因內閣中斷、主持無人、閣命令、決定提前發表、聞昨晚府秘書廳已擬就三道命令、(一)准顏惠慶及全體閣員辭職命令、(二)特任唐紹儀署國務總理及全體閣員署理命令、(三)王寵惠暫兼署國務總理命令、均經王寵惠以代理總理之義署名氏上、卽晚當可發表、吳佩孚並已來電向平議蕭請轉達、茲探錄大總統咨衆議院文稿如下、大總統爲咨行事、現在內閣亟待成立、茲擬特任唐紹儀爲國務總理、顧維鈞爲外交總長、田文烈爲內務總長、高凌霨爲財政總長、張紹曾爲陸軍總長、李鼎新爲海軍總長、張耀曾爲司法總長、王寵惠爲教育總長、盧信爲農商總長、高恩洪爲交通總長、除另行派員出席說明外、相應依照臨時約法第三十四條、備文咨請貴院予以同意可也、此咨衆議院、

惟此案尚有小小問題者、下星期二雖爲兩院常會之期、而議員中尚有贊成不行使職權者、此案卽使提出、能否舉行投票、尚不可必、此爲國會方面對同意案之形勢、此外尚唐紹儀反對政學會分子之入閣、聞該電係於二日到京、指名謂張耀曾等對西南毫無信用、且感情甚惡、若令入閣、實爲統一障害云云、有謂唐氏此電與袁祖銘令衛裕發、保洛方面、亦均接到、但不知對此新閣又生如何影響耳、

此次新閣員名單中、財政一席已爲高凌霨所得、董康無蟬聯之望、董爲保定所排、彼初不自知、聞本星期二(八月一日)董尚大高其興、預備將張嘉璈張英華兩財政次長提出閣議、一則借以聯絡銀行界、一則以見好洛陽、(張英華爲吳佩孚所賞識、董氏初以其人聲名極壞、不肯用、至是忽變計引爲次長、兼鹽務署長、蓋欲媚吳以固位也、)及到國務院、乃以閣員不齊、會議不成、董始悵悵而退、尚冀於下期會議提出、而是夜保定推定高凌霨爲財政總長之電已披露矣、董聞此消息、非常沮喪、向人云、軍閥真難與周旋、我到任不三月、爲保定籌欵七百餘萬、而猶不免有今日之結果、後此尚有誰願爲此艱劬力耶、說者謂此或葉氏憤激之談、不必果係事實、否則庫空如洗、各署罷工之際、所謂七百餘萬者從何而來、殊爲一大疑問也、董康日晚卽須下台、然張英華之爲財次、仍屬有望、據聞張之得寵於吳、係因張在河東運使任內、曾以鹽稅數十萬報効某重要軍人、某軍人近在吳佩孚前爲之極力揄揚、故吳氏喜之、然曾錕對張並無好感、最近張又出一討好曹氏之計、卽條陳再行借述蘆鹽六十萬引、計可得欵三百餘萬、保定方面正苦軍餉無着、對張表示滿意、大有把握、自肯認可其爲財次、所以日來外間仍傳張英華將爲新閣之財次也、

◉教育經費難望由關餘撥付

▲王寵惠之談話

國立八校經費、自交通當局不履行撥款之條件後、其間幾生波折、迨後財政拮据、教育經費遂完全停頓、教次湯爾和以去就力爭、始獲通過閣議、由關餘增加項下撥付、然亦未經總稅務司承認、依舊等於具文、前日(三日)王家駒秦汾因是項問題、特訪代理總揆王寵惠氏、詢問一切、茲擇其談話要點如下、(問)關稅實行值百抽五之時期究在何時、(王答)華府會議後、係二月四日閉會、我國修改稅則委員會卽於是時開始、其規定期間爲六個月、約至八月四日以前、始須終結、俟其將議決公布、必經過種種之程序、至遲當在十月四日前後、或可實行、(問)關稅增收至百抽五之時、能如約撥充教育經費否、(王答)總稅務司安格聯氏提議、將關餘移作整理公債基金、已通過閣議、據熟悉公債情形者所言、每年增收値百抽五之關餘、若抵充九六及各項公債基金、倘有不敷之處、撥充教育經費一節、依其情勢、恐無辦法、(問)關稅值百抽七·五之時、教育經費能提撥否、(王答)華會議案、經參預之各國政府批准後、於三個月內再召集特別會議、以決定我國關稅值百抽七·五之用途、而教育經費是否在內、尚不能定、因當初提案確有教育一項、旋因英·美·日及我國代表間之主張、不能一致、未克作爲定案、但華會條約批准者、寥寥可數、其特別會議、俟至十二年十二月或有開會希望、教育爲立國之本、當局必設法使之有一定鞏固經費、卽予本人、亦同此意旨、極力進行云、

◉吳張尚無釋嫌希望

張作霖令東三省省議會創制憲法、當經政府去電制止、並派王占元出關疏通、茲聞張氏於有日(二十五)忭覆黎總統一電、宥(二十六)日致北各省區、聲明制憲純出人民之本意、並將吳佩孚痛罵一頓、觀此可知張氏尚不能與吳佩孚釋嫌也、兩電原文如下、「覆黎總統電」奉直携手、數年於茲、所有鋭命、本可磋商、無如吳氏一意孤行、在中央方面、淘汰舉籍之官吏、在保定方面、驅逐關外之人民、其心地之毒辣、恐蛇蝎難以過是、他如地畝加捐、貨物抽稅、種種罪狀、罄竹難書、與誠人神之所共嫉、天地之所不容、作霖生長在關外、與三省父老有痛癢之關係、義不容辭、責無旁貸、鈞座素以忠厚著名、此中情節、諒早洞悉、至於三省制憲、純出人民之本意、作霖無提倡之必要、亦無取消之能力、明達如公、當能寬宥、張作霖有印、「致各省區電」自奉直失和以來、瞬及二月有餘、雙方經過之情形、諒早在洞鑒之中、誠恐全國人民對於作霖方面、有懷疑之點、茲特掬誠披瀝陳之、庶乎曲直可分、而疑點可去、夫奉直兄弟、國人共知、鬩自誰開、必早分斷、不待作霖喋喋爲也、吳佩孚以小人之腹、度君子之心、甘繼不聊之狀、中外目視、逼走東海、其罪既已不道、玩視黎宋卿、其心別有所圖、他如顛倒政令、獨斷獨行、不恤人言、不懼國法、往事歷歷、一按則得、今因關外一隅中央甘爲放棄、作霖忝任疆寄、數年於茲、決不忍以父母之邦、作外人砧上之肉、乃黽勉圖治、俾臻完善、旋由三省各法團公舉作霖爲三省自治保安總司令、以便維持一切、作霖義不容辭、責無旁貸、乃照章蒞任、復由三省各法團根據湘省辦法、定期制憲、苦心孤詣、不得不然、光明磊落、無逾於斯、乃各省多未喩此旨、日來仍紛紛然詰質、特此奉聞、諸維鑒察、張作霖宥、

又據開封消息、趙爾巽於艶日由洛陽來開封、在其至戚景家停留四日、據云、此次奉中央密命及各方委託、向吳子玉磋商直奉修復舊好問題、惟吳之口氣、異常強硬、聲言張雨亭尚在積極布置軍事、志切復仇、修好云云、直屬欺人之語、我公盛暑之下、僕僕風塵、殊爲不值、總之直之於奉、絕對不爲過甚、但彼若不服而次之敗、故相侵過、則疆場上再度之周旋、亦所弗辭、倘其尊重和平、誠意締好、應先有一種服從中央命令之實在表示、方足取信、否則絕無商洽餘地云云、聞趙氏此次由洛來省、原擬晤見馮玉祥託其隨時向吳疏解、嗣守候四日、迄未得馮氏回省確期、乃由隴海路赴歸德、預定晤馮以後、搭車至徐州、改取津浦路北歸、瀕行曾致黎總統密電一則、從豫省長張鳳台囑爲轉發、

◉吳佩孚與陳炯明代表談統一

前日(二日)陳炯明曾派代表某氏赴洛謁吳、磋商一切、該代表見吳、卽問吳云、對於現任之時局、果從何處着手、吳云、我所希望者、粵省戰禍早日解決、我卽與競存商辦統一、否則愈弄愈壞、將來西南與關外必發生極大變化、我惟有盡力維持、成敗則視中國氣數若何耳、該代表又詢吳對於中山之待遇條件、吳云、我認中山爲護法之元勳、若以非常總統號召全國、我則反對、孫氏如只言護法有功、則與以相當償功條件、若堅持非總統不可、將無以應付矣、該代表又云、中山待遇條件、在中山本無若何苛索、中山素喜虛榮、倘統一有效果、孫氏不難下台、所難者、孫派黨人難於對付、李協和許崇智等非有地盤不可、此外如孫洪伊能左右孫派黨人、倘無相當位置、則民黨不易接近、吳云、孫洪伊現處地位、我已明瞭、並與我常有信使往來、彼之位置、固屬不能虛、當黃陂初入京時、我卽主張孫氏組閣、請中山同時下野、嗣爲二三宵小所破壞、然現在北京政局已立於羣雄競爭之地步、毫不計及成敗利害、我惟有持不干政主義、且奉張又在山海關進兵、不可不防、競存如能早將粵事解決、再看政局如何、我自有相當辦法也、

◉吳佩孚請議員專意制憲

▲對憲法上提出兩項意見

北京參衆兩院議員諸公均鑒、我莊嚴璨爛之最高立法府、別首都者有年矣、同值此絕續期中、綱紀淪夷於朝、尸骸暴露於野、國爲無法之國、民爲無告之民、茫茫浩劫、以視辛亥洪楊之役、殆尤過之、而諸公艱貞衛法、於崎嶇顛沛間、跋涉之餘、壯老衰逝、蓋亦極人世之至痛也已、國運循環、剝而復始、邦人公意所在、法統於以告復、諸公先後翩然蒞止、克於茲日集會首都、仔肩略息、差慰初衷、父老昆仲心目中、所謂神聖之立法府、適注於諸公憂患之身、俯仰今昔、感慨系之、昔賢有言、以前種種、譬如昨日死、以後種種、譬如今日生、斯言而不誣、則請以今之八月一日、爲新紀元焉、一羣之善惡瑕疵、恒迭呈互見、非如涇渭之自劃於終古、道在優後先覺之士、負其職權、樹其規範、提挈民物以納於正軌、諸公而克荷茲責、則寰宇之內、胥拜長安久治之基、雖昔爲今日生可也、其不然者、禍變遞演、今茲既悼過去、來者復哀今茲、雖永爲昨日死可也、佩孚與諸公痛定思痛久矣、休戚與共、雖在吉日、不敢以頌禱之辭進、謹以國民之資格、獻其愚昧之騃誠、據舉所懷、以爲諸公、當否要所弗計、然拳拳自信、固亦所以報國家酬同志也、諸公其許之乎、立國必有憲典、法縱不良、猶愈無法、必有共認確定之法、而後可責人以信守、茲義而荒、則信守之道不足言矣、民國肇基、十有一稔、根本大法、迄未成立、僅有若存若滅之臨時約法、以祇柱於其間、而約法之爲物、本係草創、資以爲暫行之規約、縱令未遭刦變、偏畸不完、收效幾何、況兩度破壞、重損威靈、奉以周旋於橫流之會、終難望撥亂返正之功、斯固愚人而知之矣、夫監督行政於軌範未具之秋、誠議會固有之天職、然必本身樹其基者固、羣衛者嚴、而後範我馳驅、庶無僨轅之懼、若空洞以與行政機關肉搏於軌範之外、犧牲雖鉅、補救蓋寡、憲典者諸公之所以樹基羣衛者也、念已往之餘痛、知來者之可追、悠悠萬事、惟此爲大、職權固期能完全行使、然殫力宜以制憲爲準、方諸公疇昔之集會也、固亦嘗制憲從速之要迫、惟以政象紛錯、橫不見首、縱不見尻、既馳騖於政象紛錯之境、則制憲之精力、自不能不有所分、此一憾也、以馳騖於政象之故、勞精敝神、角一時之勝負、操捭闔之陰謀、甲迎乙拒、論議瞑眩、始猶曰、吾固先計所入而後有所出也、其繼也見其入而不見其出、及其入而不出、則恒與被監督者同受踰軌之裁判、終局發不能止、輒以制憲爲殉、此又一憾也、前塵歷歷、諸公思之、能勿痛乎、今者讓官威儀、重與父老相會、諸公其必捐除成見、權衡於本末緩急之間、有以自盡其責、而慰答國人、失今不治、亂以濟亂、海內洶洶、後忩難矣、斯佩孚所竭誠敦請者一也、廣土衆民之國、情異習殊、襲千百年官治之遺、名爲集權而實則放任、名曰內重而實爲中乾、晚清弊制、可覆按也、宜分者、而昧所以分之法、則并其應集者以俱亡、宜集者而闇所以集之道、則累其已分者而並墜、故制無絕對之善惡、道在因時酌勢以制宜、而非可膠柱以鼓瑟、閉門以造車、處今日而拒絕自治、妄斥分權、斯誠非忠、則鋼之人也、顧改絃而更張之、須以單一之形式、貫澈分權之精神、若以一時之政象、特殊之幻狀、遂不惜分崩割裂以立法、施之豆剖瓜分則可、若以列強環視之國家、供冥想之試驗、則期期不敢贊同、關斯議必有以爲謬者、士君子立言、應期實踐、不可虛僞以盲從、同流合汚、取悅多口、佩孚所不敢出也、今之言者、率以政象與立法相混合、在吾人所認爲之法之統一、法之自治、而他方或視爲人之統一、人之自治、斯誠不可不辨、以政治言之、責在承認現狀、妥協調和、勿違平流共進之旨、以國家之百年大法言之、則應維護堅定、分配精審、宜民自治、不宜軍自治、宜全民政治之自治、不宜少數階級之冒名自治、宜集權於國、分權於民、不宜於剷除中央變相會長皇帝之後、而復演無量之小會長小皇帝、以荼毒吾民、由是以言、自治誠天經地義也、分裂以求之、則破壞國家、違背約法、實非今日之所宜、關於茲事、僭言要不能盡、具體之獻、稍緩以聞、先就其略而易明者、敬舉兩端、一省長問題是也、地方制度中之省長問題、任命與民選兩說、迄爲聚訟之點、官治試之於往昔、顧以官本不容於民治之邦、猶何足論、民選、則名實俱病未能也、民選云者、議會選乎、抑普選乎、行之普選、則誠不愧其名、若普選而不能行之於旦夕、則一省之大、由最少數之議員行之、稱曰民選、非獨難副其名、殆流公推、恐亦未克徵現、自治是一事、省長民選又是一事、組織未備、鍛鍊未成、不擴充於政治策源之地、而倒果爲因、斤斤於省長民選、以韶奮自治之能事、究其終極、省長而入選、非軍閥則買賬、縣長而入選、非鄉愿則地痞、才學優長毅勇聰明之士、必致擯棄、觀於參之民選縣長、可引伸而證也、來者不可知、政治而入軌範之日、民選之利、尚在無何有之鄉、而其爲害、已不可勝紀、省長地位、一方爲國家行政長官、一方爲自治首長、省自應有參與之權、國家尤宜具過問之責、地方制度既已確定、有監督機關、有期限規定、一切用人行政及財賦之出納、均集於公開之下、省長出諸任命、亦復何害、若

立消腋下狐臭新藥　急救痧疫十滴藥水　注意　漢口葉開泰廣告　特請注意

狐臭發生兩腋之下由於腋窩微孔分泌汗液黏結所致腥臭難聞熱天更甚此藥消除狐臭立見效驗用法先行洗淨兩腋窩卽將此藥擦上每日擦五六次數日後可以斷根　每大瓶大洋四角小瓶二角半

主治感冒暑氣霍亂吐瀉時疫惡痧肚腹絞痛手足牽吊猝然昏暈等症急用開水沖服數滴立奏奇效　詳細用法另載仿單　零售每瓶大洋五分　或施送每洋一元購三十瓶

總發行上海南京路中盆湯弄口大生公司　分發行杭州清河坊巷後市街口大生公司

本店祖訓不准另開分店自開設漢鎮鮑家巷三百餘年甲寅六月因屋朽遷至大夾街照常向係聘請公正友人經理本主人均不干涉以一事權且各房月費亦有定額外不能私取分文近因人丁日繁家用有額倘有子弟假托本店牌號向親友及往來各號通挪銀錢貨物等情此係個人交涉請向本人理論與本店經理人及其伯叔兄弟一槪無關係概不承認恐未週知特此廣告　丙B1100

啓者本號開設漢鎮數百餘年所製各種丸散膏丹均選道地藥材所以服之均有效驗邇來人心不古欺詐萬端近有不法之徒僞造假藥冒本號牌名朦混漁利現經總查發覺禀官從嚴究辦僞藥誤人遺害甚大特此通告各界惠顧諸君務希注意認明要漢口葉開泰特啓

參茸海狗腎補身衍慶丸

常服開胃健脾壯筋培元固本養精烏鬚黑髮轉老還童卻病延年多子多壽此丸種子固十分靈驗敢稱第一●另有始創秘製鹿茸海狗腎壯陽補身種子衍慶酒大瓶四元中瓶二元功效同上此酒如購十瓶照碼九折●另有扶陽第一海狗腎每條洋十元功勝補腎十倍另有締料續嗣降生丹每斤八元半料四元起碼二元遠埠函購托郵局最安

上海京都天寶齋　1071　甲B4373

南京證券交易所清理處通告

本所自本年四月十六日開股東大會公決解散退還股款除房產另行按股分給外每股退還現洋五元九角四分先後共退去一萬餘股尚有未來退現在亟須結束登報通告各股東儘於陽曆八月內速向本所清理處或下關勸業銀行驗明股票據及股票領還現洋幸勿延悞再者德記股乙種股票自四百五十七號至四百八十六號止共三百股業於本年四月下旬登報聲明作廢幸各留意恐未週知特此通告

萬應耳聾丸　癒聾根

此丸爲治耳聾聖品凡耳內轟鳴如雷如蟬耳漸重聽者服之無不應驗　大盒二元四角　小盒一元二角

上海第四馬路丹桂第一台對面濟生藥房費伯英醫生啓

驥製半夏

半夏一藥爲治咳聖品載在本草人所共知惟製煉之精粗不同收效之遲速亦異本號發行之最早者姑不問其爽之如何而數十年來治愈之人已有不可勝數　每瓶一元二角

上海崔氏瓣香廬藥房啓　分設　東獅子胡同忠成棧內　長沙福道街　上海寶盈路口　南京下關大馬路　北京觀音寺街青雲閣樓下　天津北門東　1138

杭州上海胡慶餘堂雪記藥號廣告

丹痧氣丸以及各種沙痧花露等諸要劑特在西湖廠房誦經齋戒虔誠修合故靈驗特異謹請諸君認明

杭州大井巷上海北京路自建高大洋房中堂供奉

八寶紅靈丹　胡氏秘製辟瘟　諸葛行軍散

本堂開設以來備蒙各界惠顧每勞久待時深抱歉茲特將概臺擴充司員增加並添製引單頂整分量至於藥材之道地更當精益求精以答諸君雅意

善治肝胃氣病新藥　肝氣散

肝胃氣痛俗稱心痛痛時如刺如絞口苦嘔吐腹脹胸悶甚則痞塞成塊得病原因每由食積氣阻肝氣散能平肝順氣健胃化滯每於痛時卽服二包重者加倍奏效如神連服日久能除病根　另有肝胃氣病衛生法在仿單上詳細說明函索卽奉　價目大盒四十包大洋一元小盒十包大洋二角五分　郵匯未通之處郵票亦收　另有章程

◉總發行　上海南京路中盆湯弄口　分發行　杭州清河坊巷後市街口　大生公司

黎大總統題褒　全國農產地理新書　出版

附贈　全國農產總地圖一大幀　分省農產區域圖廿六幅　計値實洋一元

定價　平裝二元四角特價實洋一元六角八分　洋裝二元四角特價實洋一元四角四分

郵費　每部二角　日本台灣蒙古青海每部四角　西洋各埠四角

總發行所　上海四馬路國華書局

茂德利　上海南京路拋球場　鐘表大減價

▲六號九角花面三針騎馬十五鑽金手表　零售每只十五元批發每打一百五十元
▲六號十年不變色三針騎馬十五鑽金手表　零售每只十二元批發每打一百二十元
▲六號十年不變色八角十鑽工字金手表　零售每只七元批發每打七十元
▲五號純鎳三針騎馬七鑽鎳手表　零售每只五元批發每打五十元
▲五號鎳元三針黑夜明工字手表　零售每只三元批發每打三十元
▲三號鎳光騎馬工程明表　零售每只二元批發每打二十元

外埠郵寄每只三角

興華眼鏡公司與還開幕

▲特別放盤一月　▲零售概照批價

本公司向設英大馬路虹廟對門前因翻造房屋特在法大馬路大自鳴鐘西首定造三層樓新式洋房爲營業地點茲已工竣遷入定於夏歷六月十四日開幕爲推廣營業起見特將本廠精製各種光學眼鏡特別廉售一月所定零售價格均與批發一律務請各界惠臨參觀方知所言不謬

服清血片之後

口臭的……不臭了
風火頭痛牙痛……風火下降了
黃疸的……不黃了
患梅毒未淨下疳橫痃的朋友……有救星了
遍體瘡疥的……掃光了
面黃骨蒸疳膨食積的小寶寶……活潑伶俐了
肝胃氣痛的……不痛了
肺癰腸癰……瘀血腸紅……都好了
大便閉結的……不閉了……紅眼睛……不紅了
經來紫黑……鮮紅了……帶黃腥臭……都愈了

上海南京路觀仁里口　粹華製藥廠總發行所發售

丙B1158

以中央任命爲不足恃、則人之可恃與否、不在任命與民選、而在法治精神之能否貫徹、法以內之省長、任命無所逞其私、法以外之省長、民選適以增其亂耳、復次則國軍問題是也、今日而言國軍、有兩要義須先標明者、一軍事應絕對與民治分離、一軍事編制統率之權、應完全屬諸國家、東西蓋未有不循茲定例者、辛亥以來、沿督撫巡防之舊、而襲以國軍之名、並無正確之制度、項城別有所圖、但求諸將之擁戴、不問藩鎭之銳形、帝制護法兩役、先後迭作、寰宇騷然、各省始則尙有名義之爭、繼則互爲萁豆之煎、縱橫戰伐、省軍之名於以大著、近或定之省憲、處變良非得已、然創制於久遠、以省軍而代國軍、禍變相尋、斯誠亡國之道也、統一之後、國軍首宜準據內外形勢、於民政區域之外、另劃駐軍之區、用符分治之義、而杜干涉民事之漸、軍民混淆、延而不易、軍人之所以自殺在斯、武力之所以禍國、亦在斯矣、他如國防軍制之規定、義務民兵之施行、警備陸軍之分配、均宜從容研討、得一至善之歸、採納當事之見、永爲弭亂之基、夫事之不可待者時也、言之須盡其情者理也、如上所陳、以不可待之時、抒務盡其情之言、不以衆而沮、敢爲乘涕以道、斯佩孚所竭誠敦請者二也、民而失教、國返於野、列世界而爲一國、不問其物力之優劣如何、先計其教育之是否實施、是誠盛衰存滅之端也、以觀吾邦、則非徒高等學府、泰半荒閉、即國民教育、亦可謂根本未舉、全國識字之數、百或未具一人、源泉不濬、侈言遠大、飾者愈高、僨者愈劇、培植元氣、則強迫教育之文、宜定之憲章、以昭嚴重、勞働問題、先進之邦、其政家恒殫精疲神於斯、以求調劑、然雲湧波興、終無安適之方、我國物產豐富、原料充斥、政治休明、數年以往、必爲工業繁盛之國、勞働既爲社會實力之中堅、其保護待遇、尤不能不具確定之保障、建設發展、一在適時、一在慮遠、政治問題、多閱適時之法、社會問題、夙膺慮遠之義、故保工規條、亟應附之根本大法、事有目爲迂闊、而實涉要圖、有視爲可緩、而實須預爲先定者、強迫教育保護勞働兩端、蓋其顯著者矣、斯佩孚所竭誠敦請者三也、方今需要、奚止三者、區區之愚、謹就三者以進瀆於諸公之前、希望儘先制憲、鑒前車也、略陳自治意見、救時弊也、興學保工、固民本也、昔合衆立國、血戰八載、在事將帥、能挫強權之英倫、而卒厄於內部之紛亂、費府會議終賴哈米頓佛蘭克林諸賢、崎立羣疑衆難之中、短期通過憲法、國基乃定、盛德偉業、到於今茲、今之民國創建、終局將如美乎、抑有天壤之別乎、斯將繫於諸公、佩孚敬以哈米頓佛蘭克林望諸公矣、語有之、古今人不相遠、佩孚固知諸公之不讓昔賢專美也、用是恭謹薰沐、於我最高立法機關集會之第一日、頓手爲我蘊貞不屈之同志諸公祝萬歲、任重致遠、諸公勉之、吳佩孚叩東、

◉張作霖扣留車輛鹽稅之交涉

▲日本政府決定抗議 ▲已由小幡與各國公使接洽

張作霖截留東三省鹽稅、及扣留京奉鐵路車輛問題、現已惹起各國政府之反感、日英兩國均已進行種種對付辦法、據東京通信云、張作霖截留鹽稅及扣留車輛問題、日本政府已決定提出抗議、蓋因鹽稅自民國六年善後借款作爲擔保後、英美法日四國政府均極注重此項收入、此次張作霖之行動、各國均認爲違法、早已向北京政府嚴重交涉、乃張氏竟毫不悔悟、一意孤行、即以扣留車輛問題而論、京奉路之機關車貨車之總數、計貨車三千八百輛、客車三百五十輛、機關車一百八十輛、張氏扣去之客車、約二百五十輛、貨車約三千五百輛、已被扣去十分之七八、不特全線運輸、不能暢行、僅山海關內一部分、亦幾有交通杜絕之勢、而受影響最大者、又爲日本、甚至南滿鐵路之交通、亦受其波及、滿蒙一帶之貨物輸送、及日本人旅客之往來、均感莫大之不便、長此如斯、則今後秋季滿蒙貨物之出口、必更受莫大之損失、故日前日本政府已將此事提出閣議討論、決定電令小幡公使與北京各國公使交涉、擬共同對中國政府提出嚴重抗議、聞小幡日使接電後、已與關係各使交涉、至京奉鐵路與外債之關係、外間頗不明其內容、茲從某方面探得其大略情形如下、京奉鐵路爲一八九八年中國政府與英國銀團中英公司間訂立契約而築之借款鐵路、近年始由中英公司併與交通部以美金二百三十萬磅、實行修築、查該借款不特訂明以該鐵路收入爲担保、並以滬杭甬鐵路亦歸入爲担保品內、自借款之年月起、第六年後即一九零五年以後四十年間、每年應償還本利十二萬二千五百磅、迄本年止尙餘一百三十二萬二千五百磅未還、近數年間每年平均收入有二千五百萬元、除開支該路應用經費外、尙有約一千萬元之盈餘、即由此盈餘中按約歸還中英公司借款、但自本年三月直奉戰事起、鐵路經營爲紊亂、收入亦銳減、據專門家言、若長此推移、本年收入必減少一千八百萬元以上、不特經營費不敷、無從償還借款本息、且山海關以北之鐵路收入、全數已爲張作霖提去、而貨物旅客又已驟減、鐵路本身且將不能支持矣、

又據朝日新聞東京電話云、張作霖截留鹽稅、受各關係國之嚴重抗議後、迄今猶不覺悟、仍舊截留、不允移交、因此最近北京公使團經協議結果、決定責其非法行爲、要求其即日反省、並由奉天領事團領袖赤塚總領事、向張作霖提出抗議、其趣旨略以鹽稅盈餘既爲借款之担保、當然不能截留、倘竟截留、是爲不法、且蔑視國際信義、若今後依舊如此行爲、外交團勢不得不出斷然之措置云云、若張氏尙不容納、則當開公使團會議、研究對付方法、

◉吉黑兩省近訊 (陽)

▲吉省長商辦對日三交涉 ▲黑省長問題與于駟興

哈埠取引所、日人不待我當道之許可、於七月二十二日開幕、省吏會電飭濱江道尹兼哈爾濱交涉員張壽增、向駐哈日領提出嚴重抗議、一面由省垣交涉署長蔡運升、向駐吉森田日領交涉、嗣據張道尹覆稱、日領謂此事已與奉天方面接洽妥協、實無法再提抗議、請仍由省主持辦理等語、而蔡署長之與森田領事談判、亦無具體辦法、且日領反催議天圖鐵路與哈埠電業兩案、吉哈兩埠團體則反對該三案甚力、哈商會長張香亭於前日到省、與各界一致力爭、省議會并派副議長劉樹春等六人、爲全省代表、赴奉面懇張總司令孫督軍設法制止、頃據奉信、劉代表等到奉後、迭次晉謁張孫二氏、陳述三案利害、務請嚴重交涉、不達取銷目的不止、惟亦未聞有何等成議、代理吉林省長魁陞氏、係吉林縣人、當然順從民意、以去就力爭、茲見情勢緊急、群情憤激、無可再緩、遂於今日(二十九)上午十一時五十分、乘吉長貴賓車赴奉、向張孫商承對付三案辦法、署事委由政務廳長周玉柄代拆代行、未悉魁氏到奉後、能否貫徹初衷也、

東三省宣布自治後、奉人治奉吉人治吉之目的已達、獨黑省則否、前經奉垣張總司令指派該省政務廳長史紀常升任省長、當以史非黑籍、(係江蘇常州人)不合自治本旨、與地方人士意見不洽、辭不就職、各方亦紛紛電請改派本省人充任、並聞在未另委人以前、仍責成吳督軍兼省長負責辦理、以杜拒史之職、會其封翁病重、電促回籍、史氏遂即請假南旋、省議會乃乘機於七月二十一日、召集各團體開聯席會議、本三省自主之宣言、於省憲未制定以前、援照奉省先例、推定省議會議長梁聲德代理省長職務、旋即電達張總司令轉令吳督軍遵辦、而吳督軍以議會推選省長、既非張氏授意、又無法律規定、未便移交、當於二十二日赴奉請示辦法、刻已決定改派教育廳長于駟興代理省長職務、即以梁聲德調任教育廳長、以爲調劑、由奉電飭軍署通知各機關一體周知、省議會及各法團聞耗、驚駭異常、二十六日又公開緊急聯席會議、討論對待方法、列席者有省教育會總商會學生聯合會憲法研究會自治協進會縣教育會縣農會等代表、共二十餘名、及全體省議員、僉以于爲皖籍、皖人治黑、誓不承認、結果一致反對、並堅持原舉之梁聲德、擔任代理省長、省電張總司令、請照原議辦理、未蒙允准、且恐各法團與于氏爲難、促吳督返江、吳已於今晨過長、將效孫督保護魁陞長吉成法、使于氏安然接任也、(七月二十九夜)

◉蕭兼省長後之鄂潮 (漢口通信)

▲雖言聽中央解決 ▲然已正式交代

鄂督蕭耀南自兼省長、一時全省人民、頓呈不安定之象、日來函電紛馳、無不以請蕭交出印信、迎湯到省接任、爲正當解決之不二辦法、並有主張罷市罷工、以爲最後之抵抗者、蕭以各方責難備至、已覺悟自行兼任之冒昧、願勢成騎虎、又不能率爾下臺、而一般失業軍人、自認爲擁戴功臣、又多方要求、如曾尙武之謀務處長、石星川之江漢道尹、唐克明傅人傑之官錢局長造幣廠長、皆紛紛提出、促其履行、願粥少僧多、支配不易、又不免發生睚眦、有由擁蕭轉而擁饒之擬議、二日蔡漢卿住宅、連開三次會議、即彼軍人派與饒派開始爲利益條件之磋商、據傳擁饒電報、已經發出、而蕭亦已電京保李開侁夏壽康饒漢祥擇一任命、政府對此問題、除已將鄂省兩電交院核議外、已來數電、囑湯暫勿在漢設署、亦勿遽爾離鄂、對於蕭兼、絕對不能承認、保定亦有電致湯、語多慰藉、勸待中央解決、因是湯氏態度、極爲安閒、二日召宴紳商各界、二日召宴武漢中外新聞記者、除致謝前日到站歡迎之盛意外、並聲明奉命長鄂、是服務桑梓、並非爲做官、報載吳使保我長豫長陵、無論如何、均不願就、至對鄂省長之得失、個人亦無所容心、惟聽中央解決、日來有上書請在漢就職者、有赴行轅請願、就商埠督辦處實行省長職權者、均經婉言拒絕、至各法團對於蕭兼、皆一致否認、惟用何方法以表示公衆之主張、則意見頗爲龐雜、因是有各法團聯席會議之組織、業設籌備處於漢口律師公會內、並推定籌備交際各局多人、刻下已經開會、推定列席代表者、有湖北全省商會聯合會及武漢兩商會、其他各法團、亦正開會推舉、大約二三日內、即可正式開會、商會三團體、二日開會、除推舉代表列席法團聯席會議外、並議決各推代表二人、謁見蕭督、質問對於省長問題眞意、三日午後二時、商聯會代表呂達先蔡輔卿漢商會代表萬澤生汪美堂、武商會代表呂琦伯盛伯常等六人、聯袂到督署、由蕭親自出見、代表陳述來意畢、蕭答余就兼任職、是迫不得已、並無希冀省長之心、業巳電京保洛、請迅予解決、擺南如坐針氈、度日如年云云、又言諸君爲我想想、他們無非都是要糖吃、我那裏有許多糖、給他們吃、言下頗爲慨嘆、末言請諸君原諒原諒、我的苦衷、一時也說不盡、俟我解職後、再請諸君來署面談、並於省長問題解決後、連督軍本職、也擬辭去、代表等謂督軍光明磊落、極所欽佩、惟一切浮言、久而自息、請仍以治安爲重、切勿灰心、某等即將督軍眞意、電請政府及曹吳兩使、迅賜正當解決、蕭答甚好、代表遂與辭出、以三團體名義、致電京保洛、其文云、北京大總統國務院保定曹巡閱使洛陽吳巡閱使鈞鑒、本日因省長問題、謁詢蕭督軍、當承蕭督軍愷切聲明、此次爲地方治安計、不得已委曲求全、絕無希冀兼省長之心等語、査省長問題、久懸不決、人心惶恐、商民等特懇大總統俯念湖北地方重要、迅賜正當解決、無任叩禱、湖北全省商會聯合會武昌總商會漢口總商會叩江、

蕭氏受各方責備後、已有所覺悟、二日發饒漢祥一電、亦深致不安之意、其電云、「北京僑務局饒宓僧先生鑒、展誦東電、責備彌殷、感激之下、我罪伊何、第查湯省長艶日到漢、弟曾派員歡迎、乃因商民拒絕者過爲激烈、下午五時環集署前請願者、達數百人、秩序幾至大亂、弟爲省垣治安計、不得已權兼一二日、聽候中央解決、皎皎此心、天日可誓、外間不査、互相攻擊、然弟亦不能遍爲洗白、是非自有公論、亦不待弟喋喋爲也、刻佳特復、弟蕭耀南冬叩」、

又以外面有罷工罷市之謠、深恐一旦實現、必致不可收拾、除下令緊急戒嚴外、並於昨日布告各界、再爲剴切之表示、布告云、「本督軍治軍桑梓、歷忽經年、律己以嚴、待人以厚、凡所設施、慄慄祗懼、軍民分治、宿具主張、出位越俎、引爲大戒、抑心清夜、自問無愧、乃者省長問題發生、物議紛起、本督軍處見毫無、礙難偏袒、然職守所在、非不力維秩序、以期緩和、無如迎拒兩方、日趨激烈、擾攘紛紜、幾成巨變、本督軍權衡衆議、暫允兼攝、是否爲個人計、抑爲地方計、明達自能辨之、愛無待贅述、若論個人得失、其利已甚、鋒鏑餘生、飽經憂患、權利二字、早已置之度外、此時惟有靜候中央正當解決、自信無絲毫希冀於其間、知我罪我、所不恤也、爲此再行佈告、仰武漢商民人等、各安生業、勿聽浮言、是爲至要、特此佈告」、此外又通令各縣、聲明兼攝、係暫時維持、其正當解決、仍應聽之中央、其態度已可想見矣、但昨日省署忽又正式移交、蕭氏居然接收、並派江漢道尹周英杰武昌關監督卓燮爲監盤員、業已自認爲兼省長矣、鄂省議會正議長、國會議員高仲和等、昨電王代閣、請其維持中央威信、促蕭即日交印、不知政府對此、究竟有無辦法也、(八月四日)

另據北京消息云、蕭耀南自兼省長、事實上無異對黎統宣告獨立、然各方面俱淡然視之、若毫不足怪者、誠近日政局中一奇觀也、吳佩孚向人言、蕭耀南此舉、實出其個人主意、洛陽方面初不與聞、而蕭耀南對人言、則又謂此舉非其本願、因受某方面意旨、不得已而爲之、兩說未知孰爲眞相、金永炎銜命前往保洛商議要公、聞其復命時、述吳佩孚之意、希望總統轉圜、收回湯薌銘長鄂之命、改任熊炳琦、則彼可設法令蕭耀南讓出省長、服從中央命令、彼對湯氏亦深爲抱歉、但其不贊成湯氏長鄂、實具苦心、只要湯氏退讓鄂長一席、則內而海陸兩部、外而河南省長、俱惟其所願、黃陂對吳氏此種提議、亦表示相當的讓步、但須湯氏一度接收湖北省長印信、將中央命令之形式的效力、敷衍過去、方肯明令將湯氏改任他職、否則此事姑且作爲懸案、聽其自然變化、此府方對於鄂長問題之態度、至吳佩孚保舉熊炳琦爲湖北省長、表面上似爲迎合曹錕意旨、推舉其親信之人、實則此中尙另有一原因、因熊炳琦有欲得山東省長之意、吳氏不知何故、甚不願熊炳琦謀得此席、故以湖北省長易之、一面以抵制湯薌銘、一面即以拴塞熊炳琦之省長熱、合此兩事而觀、似乎吳氏意在反對本省人爲本省省長、(湯湖北人熊山東人)以貫徹其反對聯省自治之精神者、然又何以默認蕭耀南爲湖北省長耶、個中有何神妙作用、殊不可解、聞熊炳琦所見頗與吳相左、大有非本省長不就之意、此篇文章、眞不知如何結束矣、

◉長沙通信 (華)

▲聯省自治與吳趙

趙炎午致書吳佩孚、討論聯省自治、力言聯省非割據可比、將以釋吳大將軍之疑也、該電係前湘省憲法起草員李劍農手筆、趙氏細閱一過、甚爲滿意、即傳觀在湘之偉人政客、均點首稱善、始命發出、此文發出以前、尙有一小小曲折、即由洛歸來之湘代表趙某報告洛吳最近之態度是也、

洛吳自命本人可以左右湘省、當其力謀統一之時、卽謂湘省必先贊成、故撤岳州之兵、以市小惠、不意川滇諸省反較湘爲恭順、湘在肘腋之下、尙不甘受彼之挾持、僅發一空洞不着色彩之東電、敷衍洛吳面子、吳始愕然而驚、深悔撤防之失計、迭電趙氏、勸其再作鮮明之表示、趙見粵局敗壞、川贛不寧、不欲取下自治招牌、貽譏中外、佯爲允諾、陰則不卽不離、一面進行所謂聯省自治主義、吳旣不能加兵於湘、於是忿然嫉視聯省自治、一聞其名、幾欲掩耳而走、此吳趙貌合神離之眞相也、吳在洛陽、川滇皆有代表、甚敬憚吳、各省雖亦標榜聯治主義、但其意如足自固吾圉、無須堅持政治之主張、因此態度甚爲軟弱、吳謀統一、認聯治爲分裂之局、趙則謂聯治爲統一之良圖、兩相捍格、吳當忿然語湘代表、謂湘省首創自治、而兵匪之禍、倍於他省、旣無成績可言、何必使人同化、趙氏與吳主旨雖截不同、而與之心心相印已久、且諗吳氏足以左右北京國會議員之一部分、以武力論、以勢位論、萬不可開罪吳氏、故先解釋其誤會、勿使爲聯治之敵人、此感電之所由發也、趙已再派參謀鄒禮(今改任岳州權運局長)赴洛接洽、蓋洛吳近有密電達趙、意謂汝不異心傾向統一、則西南必因而解體、至少限度、當照川滇之承認大總統、趙命鄒氏報命、大致謂湘省無不贊成統一之理、惟須順應聯治潮流、務請我公登高一呼云云、此蓋趙氏情勸勢導之政策也、

趙之迷信聯治主義、豈眞高瞻遠矚、認爲救時良藥乎、凡明湘局者、當無不知昔日湘之倡此呼聲、蓋欲脫離南北兩政府之羈絆耳、惟近頃以來、西南要人爭來電擠揚趙氏之主張、趙氏左顧右盼、樂不可支、且章太炎譚組庵諸人、迭來文電、謂湘爲改造民國之先進、不可因吳佩孚不贊成而自餒、其所以勗勉者備至、趙氏受此空氣之包圍與指導、遂不得不決定方針、以自全其人格與地位、近有主張在長沙召集聯省會議者、趙則認爲尙須考慮、所謂考慮云者、蓋恐長沙集會、衆目昭彰、洛吳眼睛冒火耳、

◉川中戰局之近訊

▲東路準備大戰 ▲省軍將過永川

國聞通信社二十六日重慶通訊云、成都方面各將領、閱一二兩軍在下川東已發生戰事、當卽於十一日發出通電、請求停止、靜待公決、二軍方面置之不理、並加派所部猛攻綏定、全川各將領因卽在省由軍事會議票舉第三軍劉成勳爲川軍總司令、並由在省各軍共同出兵、以對付二軍、計共出兵七十九營、(三軍九營、川北邊防軍十九營、第三師十五營、第八師八營、第七師十營、第八混成旅第九混成旅第二十二師各出兵六營、)川北邊防軍及第三軍藍旅部隊、集中蓬隆、與駐永川之第七師聯絡、第三師鄧旅部集中遂寧、與原駐順慶之第一軍第五師、潼川之第一軍第一師之吳團胡團聯絡、第八混成旅田部、第九混成旅劉部、由南部出發、經蓬溪進駐太和鎭、與鄧何各部互爲犄角、進逼合川、第二十二師唐廷牧部隊移駐富榮、第八師陳洪範部隊擔任敘瀘一綫、各軍部隊均已陸續出發、代行前敵總指揮川北邊防軍旅長張英已抵榮昌、總司令行營進駐資中、代行總司令總指揮鄧錫侯賴心輝及第七混成旅旅長藍世鉦等、已抵內江、第八混成旅旅長田頌堯第九混成旅旅長劉斌部隊亦抵順慶遂寧等處、涪陵方面北伐討賊軍第一路總司令石青陽所部湯子模旅長部隊、已與二軍第四混成旅袁彬所部激戰、湯部佔領涪城、渝中二軍第六混成旅王陵基聞耗、率隊往援、湯部於二十五日後由涪陵退出、扼守小河、刻聞雙方戰事正烈、綏定方面第一軍迭次斂兵北避、在綏經一度之激烈拒戰、於十八日退駐三匯、卽由一師六團及二混成旅各部防禦二軍來攻、並由第五師師長何光烈由順增派兵三營、擔任警戒、當成都各將領出兵之初、總指揮鄧錫侯賴心輝已有通電、歷數楊森禍川罪狀、並由總司令劉成勳佈告誓師、務止殘民之戰、二軍軍長楊森在梁山聞耗、兼程返渝、與劉湘等商一切、據楊森之意、擬趁省軍尙未與永川第七師部隊聯絡進攻之際、用掩襲忠開手腕先將七師解決、惟劉湘則擬用緩兵之計、一面停戰、一面備戰、並電吳佩孚請令孫傳芳率隊入川、然後抽調二軍全部以應省軍、惟連日軍界傳說、省軍現已節節前進、合川方面二師四師及一混成旅各部、已有與省軍田頌堯劉斌及一軍五師何光烈部接戰消息、東路省軍已將過永川、與二軍防老關口等地之傅旅部隊接觸、二軍九師亦將於一二日內由梁山方面開返渝城、往東路抵禦省軍、楊森決俟九師開渝後、卽同往督戰、是以數日以內、二軍與一軍等部隊、在合川永川方面、必有一場之激戰、而涪州方面之湯子模部隊、綏定方面之一軍部隊、在此戰期中、又必實行反攻、二軍四面受攻、形勢殊惡、將來恐須向夔萬方面潰退、若北方再接濟餉械、助長川亂、則戰事恐將延長也、

贈送急救時疫復活水

本藥房自製急救時疫復活水發行以來活人無算良由所配之方與普通痧藥水絕然不同故奏效之速亦遠駕其他各種痧藥水之上際此溽暑蒸蒸疫厲盛行居家旅行最宜常備據各報所載滬上時疫日見蔓延生命危險朝不保暮本藥房特贈送二星期自陽曆八月三號起至十七號止凡購本藥房各貨滿洋一元者贈復活水一瓶多則類推批發不在此例特此謹告

上海三馬路 中法藥房啓

商務

金融

外幣現市
昨日下午四點鐘前市價列下

類		價
盧布	每萬枚	買八兩五錢
又	五百元票每萬元	賣九兩五錢
盧布	廿五元十元票	買八兩
又		賣八兩七錢五
盧布	一千元新票每萬枚	買二兩九錢
又		賣二兩三錢
盧布	二百五十元新票每萬枚	買九錢
又		賣一兩
馬克	每元	買二分七五
又		賣三分三
香港票	每元	買一元〇五分三
又		賣一元〇二分
法郎	每元	買一角五分五
又		賣二角一分五
新加坡票	每元	買九角六分五
又		賣九角二分三
東京老頭票	每元	買八角六分八
又		賣八角七分三

金市
▲大條電報 ▲大條金價期 ▲大連鈔票 ▲心勝寬 ▲火車期金 ▲人心大勝
昨日星期日、大條均無電報、金價亦無、盤、開盤之金價為三百四十八兩、大連鈔票百元、七錢、後、金盤略為三百四十九兩、價多、故、遂至三百四十七兩九錢、至收盤、亦未見變動、今將最高最低價列下、九月份 最高三百四十八兩 最低三百四十七兩九錢 又 開盤三百四十八兩 又 收盤三百四十七兩九錢 以上係午前市價、午後休息

銀洋市
昨日銀洋市、早市略小、江南小洋午前與上午相仿、廣東小洋大概平平、大洋、贴水均不動、茲將各項市價列下、

	早市	午市
銀拆	七分	二分
江南小洋	六錢三分二厘	六錢三分二厘
廣東小洋	六錢一分七厘	六錢一分七厘
銅元	一千四百七十五文	一千四百七十五文
衣牌	七錢二分二厘	七錢二分二厘
角坯	一分	二分
貼水	一百四十文	一百四十文

交易所市況

一週間滙率標金銀拆洋厘錢幣漲落表

類	別	一週間最高率	星期	一週間最低率	星期
大條	近期	卅五便士	六	卅五便士	一
又	遠期	卅五便士	六	卅五便士	一
先令	每兩	三先令一一	六	三先令一	二
美金	每百兩	七十二元	六	七十元	三
法郎	每百兩	九百二十五	六	九百零五	四
印度	每百兩	二百〇十	六	二百〇五	二
香港	每百兩	七十二兩	六	七十二兩	五
東洋	每百兩	一百二十兩	三	一百十九兩	一
嗬	每百兩	一百八十五	五	一百八十四	五
新加坡	每百兩	一百三十七兩	五	一百三十五兩	二
俄國	每百兩	八百元	一	七百元	二
德國	每百兩	四十萬馬克	六	四十萬馬克	一
標金	每條	三百四十八兩	三	三百四十八兩	六
江南	每條	三百四十五兩五	一	三百四十三兩五	四
銀拆	每千兩	八分	五	一分	一
角坯	每元	二分	六	二分	六
洋厘	每元	七錢二分二	六	七錢二分一	六
銅元	每元	一百四十七文	三	一百四十文	一
衣牌	每千文	六千三百	一	六千三百	五
貼水	每元	一百四十文	一	一百二十文	二

上週證券物品交易所物價高低表
上週市況、十年六厘公債好起三元許、但趨勢轉疲、南洋烟草股約小五角、中華取引股疲四角許、廣州交易所股尚平定、略小二角麵粉交易所股亦無甚變動、略小二三角、中國棉花市況依然平平、近期稍軟、遠期稍堅、標準紗價跌落已久、業見開展、近期以起三兩右左、遠期亦好二兩餘、標金漲起二兩之譜、茲將各價列後、

種類	期限	最高市價	最低市價
十年六厘公債	八月期	六十三元	六十一元
又	九月期	六十三元	六十一元
南洋兄弟烟草公司股	八月期	八十四元	八十二元
又	九月期	八十四元	八十二元
中華取引市場股	八月期	四十五元	四十二元
又	九月期	四十五元	四十二元
廣州交易所股	八月期	三十六元	三十四元
又	九月期	三十六元	三十四元
麵粉交易所股	八月期	二十一元	十九元
又	九月期	二十一元	十九元
中國棉花	八月期	三十二兩	三十一兩
又	九月期	三十二兩	三十一兩
又	十月期	三十三兩	三十二兩
又	十一月期	三十四兩	三十三兩
又	十二月期	三十四兩	三十三兩
又	一月期	三十五兩	三十四兩
十六支棉紗	八月期	一百四十兩	一百三十八兩
又	九月期	一百四十二兩	一百四十兩
又	十月期	一百四十三兩	一百四十一兩
又	十一月期	一百四十四兩	一百四十二兩
又	十二月期	一百四十六兩	一百四十四兩
又	一月期	一百四十七兩	一百四十五兩
標金	九月期	三百四十八兩	三百四十六兩

上週紗布交易所登賬價格報告表
順手十六支棉紗（人鐘標準）

月期	星期一	星期二	星期三	星期四	星期五	星期六
八月期	一三九·〇〇	一三九·〇〇	一三九·五〇	一三九·〇〇	一三九·五〇	一四〇·〇〇
九月期	一四一·〇〇	一四一·〇〇	一四一·五〇	一四一·〇〇	一四一·五〇	一四二·〇〇
十月期	一四二·〇〇	一四二·〇〇	一四二·五〇	一四二·〇〇	一四二·五〇	一四三·〇〇
十一月期	一四三·〇〇	一四三·〇〇	一四三·五〇	一四三·〇〇	一四三·五〇	一四四·〇〇
十二月期	一四四·〇〇	一四四·〇〇	一四四·五〇	一四四·〇〇	一四四·五〇	一四五·〇〇
一月期	一四五·〇〇	一四五·〇〇	一四五·五〇	一四五·〇〇	一四五·五〇	一四六·〇〇
所股	一六·〇〇		一六·〇〇			一六·〇〇

滬南米市一星期漲落比較表

廠名	貨名	最高價	星期	廠名	貨名	最低價	星期
北帮	機粳	十三元〇〇	六	北帮	機粳	十二元九〇	一
南帮	機粳	十二元四〇		南帮	機粳	十二元五〇	
客帮	機尖	十一元〇〇	五	客帮	機尖	十元九〇	
常帮	河下粳	十二元八〇	三	常帮	河下粳	十二元五〇	六

食品

滬北米市上星期漲落比較表

帮口船戶	貨名	最高價	星期	帮口船戶	貨名	最低價	星期
常帮倪大	白破	十二元八〇	六	常帮潘杏生	白破	十二元五五	一
常帮林三	白元	十二元四〇		常帮長如	白元	十二元〇五	
常帮松南	晚粳	十二元五〇		帮松生	晚粳	十二元五〇	
南帮祥甫	早粳	十二元九〇		南帮阿金	早秈	十一元八〇	四

河下新粳、河下白粳、河下白元、河下航船米 …

上週采菽堂售開油豆餅市價比較表

種類	現貨或期貨	一週間最高價	星期	一週間最低價	星期	一週間成交總數
牛莊豆	現貨	七兩〇〇分		六兩八五分		一千〇〇〇件
莊豆	現貨	六兩〇〇分		五兩九〇分		
牛莊籽	期貨	九兩〇〇分		八兩五〇分		
大連豆	期貨	…		…		
山豆	現貨	…		…		
岐山	輪貨	…		…		
大連豆油	期貨	…		…		
沙河油	輪貨	…		…		

大連油荳餅市價高低比較表

種類	現貨或期貨	一週間最高價（兩錢分厘）	星期	一週間最低價（兩錢分厘）	星期
豆荳	八月現	…	二	…	六
豆荳	九月期	…	二	…	六
黃荳	十月期	…	二	…	六
荳油	…	…	…	…	…
荳餅	…	…	…	…	…

一週間棉紗市價高低比較表

支數	牌名	現貨或小期	一週間最高價	星期	一週間最低價	星期
十二支	上海均綸	大包	一五〇·〇〇	五	一五〇·〇〇	三
十六支	花羊	現大包	一五七·〇〇	五	一五八·〇〇	一
十六支	寶塔	現大包	…	…	…	…
十六支	福壽	現大包	…	…	…	…
十六支	花鶴	現大包	…	…	…	…
十六支	明圓	現大包	…	…	…	…
十六支	象鼎	現大包	…	…	…	…
十六支	意	現大包	…	…	…	…
十四支	…	現小包	…	…	…	…

滬南米市
昨日南市滬江到船稀少、市面因月底將屆、貨主以缺乏之故、開價鮮得期步、而洋秈到數不多、大約轉口仍形高昂、許中、本市因交易稀、計、已通漲少、價列下、

貨名		價
北帮	機粳	十三元〇五
又	南帮機破	十三元二五
又	客帮機尖	十一元〇〇
又	常帮下白元	十二元六〇
又	蘇同破	十二元〇〇
又	帮機破	十二元五五
又	南帮航船米	十二元〇〇

閘北米市
昨日爲陰曆小月底、各米行之期、故交易向例有限、河下到船祇有十幾號左右、計常帮王文祥、宜帮桂榮、蒲湯寶記、陸帮王小文寳、諸、鶴、錦、新、帮、開高閘、小之譜、各字之市面亦平常、飯米、客秈、新米之銷、價列後、

米麥雜糧市
昨日北公會上、各項雜糧交易、仍旺、粉廠家亦正陽關小麥六百包、徐州花麥三百包、明光小麥二百石、包、大油廠車坊家進天津北帮去豆二千包、早黃豆二百包、又內地各帮豆一千包、漢口蒸豆八十包、金口豆二百包、江北小二、門子三千包、大連洋米一千八百包、江西米一千包、旺口各豆子、較洋米二百六十片、大米市價均定、分小麥至洋八分、小麥…

油豆餅市
昨日到埠沙船、祗有金利源一艘、由牛莊來申、上午采菽堂交易尚旺、計一售出開岐山豆油三百件、七月份交八百件、沙河邊餅五百片、各項油餅市價均與前盤無升降、大連餅等各價列下、

蘇州米豆市
八月六日

現貨麵粉市
昨日星期、麵粉交易所本週暫停、市面有一天、

糖市
昨日爲星期、糖洋行休息、無市、

無錫米麥雜糧市
昨日無錫快信云、糙粳來源稀少、中市到貨一角、因內地新米各路採辦之故、茲將市面上存貨不多、市面亦穩、…

蘇州麵粉市

無錫粉麩市
五日市價

棉紗市
昨係星期日、無電報、大阪三品紗及美棉各洋行外人紗廠

棉絲

本機布市
昨係禮拜日、客帮交易、大都零星、而價仍疲、公會內買賣亦無、茲將大盤如下、

苧蔴市

桐油市

輪船進口報告
八月六日進口

船名	來處	公司
興	北京	三北
安合	江合	太古
江浙	新南江	太古
江南	長江	招商
…	寧波	太古

輪船出口日期

長江班
寧波班
通揚班
汕港班
港粵班
青島班

各國郵船出口

威海衛烟津班
烟津班
牛莊班
營口班
海參崴班
海參崴俄屬班
普陀班
宜昌班
漢口班
大沽大連班
舊金山班
西雅圖班
溫哥武班
英國班

各國貨船出口

孟買班
意奧班
法國班
德國班
印度班
日印班
日本班
澳洲班
歐洲班
波特蘭班
紐約班
舊金山班
奧國班
北歐班
香港小呂宋班
爪哇班

永豐餘金鋪
本號發兌加給眞字足赤條錠首飾成色之高提鍊之淨業已有口皆碑各種首飾花樣繁多工料又極頂眞售價便宜收價克已進出僅差一換每日行情登報奉聞伏希公鑒
昨日足赤飾金（售出）四十五元半（收進）四十四元半
本號電話中央五六六八
上海望平街北口

上海恒孚銀樓總號在蘇州元妙觀東
上海上字足赤
本樓創設於上海英租界南京路發兌古法加給
蘇城元妙觀東民國元年爲因便利紳商學界閨閣名媛
主顧設支號於上海英租界南京路發兌首飾金銀器皿貨眞價實
顧請認明牌記庶不致誤
昨日上足首飾金售出四十六元半 收進四十四元半
紋銀出售一元六角
蘇州分號在閶門中市大街 無錫支號在北門內打鐵橋 常熟支號在縣南街州橋南
上海支號在小東門內
上海北支號在南京路
電話中央五一五五

上海大同行銀樓
昨日出售天字給赤十足紋銀每兩四十六元五角 一元六角五分
楊慶和福記 景福元記 老鳳祥裕記 慶雲仁記 寶成裕記 新鳳祥德記
老慶雲斯記 裘天寶德記 費文元裕記 楊慶和久記 鳳祥和記 寶成德記
方九霞成記 慶福星恒記 楊慶和發記 裘天寶禮記 方九霞新記
十八家公啓 1450

腎病第威德補腎丸
請注意本報明日第威德補腎丸告白 C951

患花柳白濁或皮膚病者鑒
鄙人在德國醫科大學畢業充德國醫院醫官有年曾授教德國醫學校之聘來華充當教授對於以上諸症研究有年經驗今受同德醫學之聘來華充當花柳皮膚白濁諸症專科教授現見華人患此病者甚衆特以課餘之暇願將所學所得並用德國最新注射法應診鄙人以治病爲本責所以對於證金一厘取價並從廉並備有漢文繙譯傳話診所上海南京路念一號時間上午十一時至一時下午四時至六時德國醫學博士福來納 Dr. F. Franck W. D. 啓

膠濟鐵路股份有限公司籌備處收股通告
膠濟鐵路贖回民辦早經政府明令宣布茲因收回在即亟須組設中樞機關籌備一切爰經魯案善後公署督辦魯案善後公署業於六月十九日呈報府院並於養日電告成立公司資本總額定爲國幣銀三千萬元分爲一百五十萬股每股銀二十元一次收足茲定於七月十五日起開始收股以民國十二年十二月底爲截止期所收股款悉數存儲原收股銀行依招股簡章第八條之規定在公司未正式成立以前無論公司或認股人均不得動支公司章程及招股簡章可向各地收股機關或贖路儲金會取閱事關國家主權謹希各界熱心認募爲幸特此通告
現定收股機關如左 此外未指定或接洽未安者一俟確定續行佈告
中華勸工銀行 上海商業儲蓄銀行 總分行 中國銀行 總分支行 浙江地方實業銀行 總分行 金城銀行 總分行 山東銀行 總分行 東萊銀行 總分行 籌備處 上海 北京東堂子胡同二十號 電報掛號七六二七
戊3478

立愈小腸疝氣限三日永遠斷根
上海京都天寶齋○人患疝氣症○從速購試○立能消服平襄○可以立刻而止矣○宜愼宜認○毋以自誤○另有咳嗽順氣化痰丸每瓶五角服法另詳仿單
京都天寶齋啓 1066

上海泰亨源昌記銀樓
古法加給字元足飾金 售出每兩洋四十五元半 收進每兩洋四十四元 字銀每兩一元六角
本樓首創金銀號化煉廠歷有五十餘年自設銀樓以來聘請技師精製特品金銀首飾華洋器皿又備五色翡翠鑽石珍珠寶石中外素孚歡迎以副雅意開設北京路

上海銀樓新同行 告售行情 字上給赤飾金 兌出四十五元 收進四十三元半
慶永和 周萬成 老慶華 義和記 德和仁記 新寶興 祥和恒記 源康德記 寶興文記 樂祥雲 於震和 新慶華 周萬興 聚興正記 啓

購辦電機諸君鑒
本行自英國來滬創設總行垂十餘年香港、漢口、各埠俱設分行、專辦機器、鍋爐、電燈機器、並馬達、蒸汽引擎、摩電炮、以及一切電料、壓水承辦、黑油引擎、及電器、紗織、碾米、花絲等廠寧波、漢口、蘭谿、廣東、常州、揚州、天津、奉天、安慶、如皐、通州、南京、大通、蕪湖、蘇州、▲以及本埠各電燈、紗織、碾米、花絲等廠並各飯店學堂且備有華洋工程師代客計劃打樣包裝倘蒙賜顧請駕臨敝行接洽爲荷
英商通用電器洋行謹啟 寧波路一號二號 電話中一六六〇 988

醫愈新將軍丹
肝氣之症最多皆因性情不順肝堅如鐵嘔吐清水食不下咽坐不安席若不早治他年正氣一衰其發更甚於此無論男女如患肝胃氣痛之症服之奇功立見若新患之症二瓶即可全愈雖患至多一料永遠斷根保不復發如萬人皆見功從無復發之人如此奇驗未敢秘藏特登報佈告病者斯疾之苦得解脫呻吟床蓆之苦則幸甚矣每瓶洋一元每料六瓶洋五元每打九元多批另議不派外埠郵費寄洋一元外加郵費二角
上海三馬路大新街對面香港錬雲藥房

大舞台 六月十五夜初次起演 本二 貍貓換太子

各界諸君可知道本舞臺這齣頭本貍貓換太子容是在什麼時候才排演的究不是在大家都演過各界都看過這個當兒本舞臺纔從理容着手排演的麼畢本舞臺爲何憑地退護偏要趕在人後頭排演呢這有個道便常言道不怕貨擒貨後只怕貨比貨只要自家貨色崇得住有把握遲早之間是沒有問題果然開演以保人人稱讚臺個個道好天晴雨落一像總寶滿座這個便各界諸君表示歡迎的證書本舞節總此一番獎闖自然力圖報稱不惜心思才力上刻意經營趕排第二本第二本的情神不用說自然格外緊湊精神自然格外與奮好機關怖景本自然格外玲瓏別透鬼斧舞工更有新加入的幾件特色爲別家萬萬趕不的不是舞臺信口吹喘但看本不臺頭本的廣告比較戲情恐怕只有掛漏的處並沒絲毫過份的誇張如今開話不提且將新加入的特色道來

（一）從前烏盆告狀是唱訴子生的唱扮著宛魂彷代唱代念中那裏烏盆自會開口如今不但盃會開口而且移到那裡縮到那裏委佛烏盆之家眞有寃魂盤踞一般還是本舞纂藝員偶然理想發明可圖貼說獨乩外洋廠諸君造雖是一種玩藝却也……

丹桂第一台

特煩周信芳君續排 後來居上萬衆歡迎 特別歌舞全新行頭 電光彩景文武好戲

新排第五本今夜准演

貍貓換太子

本台演貍貓換太子自第四本演起連賣滿座備極一時之盛有准今夜聯演第五本開鑼就是前頭並不塡戲有十五個特色優點比什麼都好看

南清宮御審劉妃郭槐正審得起勁寃（一）突如其來又並不是輕移蓮步而來也不是高承御興而來不是濕霧騰雲而來還來弄鬧小乘軒電術機關奧妙無窮可太后同變好好一條平坦寬敞不染織塵（二）猛地一變變成了滿台五色燈彩的御街全副鑾駕是特爲爲了這本戲定做起來的（三）上列隊走過比出會還要好看存台耀武揚展昭演武展昭在宮殿之上隨過（四）蹦過去如歷平地御封他爲御貓名副其來以冷宮內飛鳥絕跡人聲不聞本來就幽賓的復加了猛地一變變成牛頭馬面火鍋（五）起淼羅殿幽靜中再加陰沉風過處令人靜無栗刀山還郭槐罪大惡極手刀萬剮猶不足以蔽腐上本裏頭他奉旨處死刑分尸碎骨當場（六）踫然排場得太殘忍些但不如此不能大快人心峨嵋山境水瀟洞層嶒疊嶂懸水飛泉（七）身臨其境一般佈得如一個海島四面白茫茫好一片大水獨立（八）極目飛鴻頃慶冰釋波浪滔天忽然半島上滿台海景風大水急巧不可階（九）出武出星電術光（十）空中現鬼谷山洞佛光普照衆濤雅莊嚴而有之……

（十一）……（十二）當場變……（十三）……（十四）……（十五）……

京都天德堂

●本堂就醫●出立保單●過期不愈●即還原洋●奉金獎資●分文不取

●備有男女●養病房間●代煎湯藥●不忌口●不候公事●隨便往來

本堂每見滬上售賣花柳醫藥者頗多考其有效者甚少不是混用倒提薰頂涼藥就用江湖生意門一套流口說的天花亂墮拋震山搖忘言騙錢害人非淺本堂奚占一大醫士仍恐魚目混珠眞假難分故而特將醫治價目列明於左〇初起白濁五元日久血淋黃濁十五元魚口便毒橫痤五元巳潰久不收口十五元小便腫爛五元至十五元婦女汚毒白帶五元血崩六元花柳瘡毒八元一切楊梅升天落地過身斑點場鼻壞眼咽喉破爛牛身不途筋骨疼痛髮脫齒落痔漏疥癬偏墜疝氣小見胎毒以及險危大症察病之經重訂價包治立給保單門診隨到隨看外埠不便就醫函請診治訂期不懞劣藥害人雷延火焚〇近有無恥之徒襲名仿造假貨冒充諸公請認明上海三馬路大舞臺斜對面民德里口方不受奸叢朦混也

美國福司得廠製造繞紗機

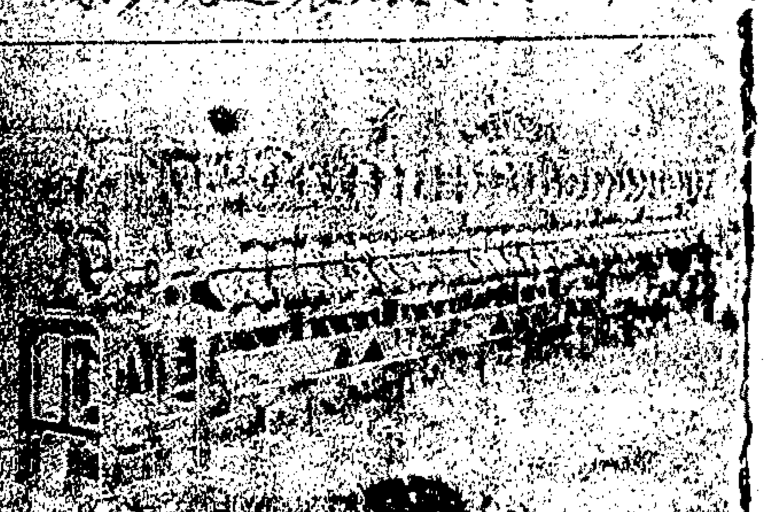

上圖所示爲美國福司得廠特製之繞紗機專供針織廠內之用自紋頭直接繞成尖筒且每一錠子均有自停機關其靈便誠非他式所可及也本行爲該廠中國總經理並備有圖說函索即寄

ELBROOK, INC. K. O.

中國總經理 上海江西路五十一號海京洋行 C 1059

專治眼部七十二症奇方 1081

珍珠八寶光明眼藥

人之服疾所火上升眼赤難開怕日羞明眼痛香花露肉板睛火眼紅白瞞人生眼暴發星珠白忍爛皮痛獲難後以及小兒瘟日目疾等症每四點之神效無眼無論遠年患明亦能醫目重明另製效目還眼丸功後偉大多疾之丸須要原服此不保還不靈永洋復發皆光還一價目料每瓶五元每埠六瓶郵元外件函隣三局回大上海對馬路舞臺面

香港錦雲藥房

拔毒止癢 **癩疥瘡藥** 6601

此藥無論何種疥瘡小孩黃水瘡濕毒一搽止癢首尾三天一無痕跡便盒半元大盒二角小上海拋球場北首東杏林軒廣啓

拔毒止癢 **一掃光疥瘡藥** 1011

此藥無論何種乾濕疥癩遠年毒瘡小孩黃水癢全搽三日一愈便無痕跡大盒半元小盒二角上海三馬路新閘報館對門杏濟堂啓

化痰順氣 **立止咳嗽丸** 1044

傷風咳嗽久咳新咳一服立止每瓶四角上海棋盤街三茅閣橋堍廣東保太和啓

會審公廨諭

案據原告美商慎德代表海德禮律師聲請原告訴被告華昌鍊礦有限公司楊度袁思亮譚澤闓譚延闓周扶九遺產繼承人梁煥鈞熊希齡等追償欠款洋七萬八千二百六十二元六角三分並損失美金洋十萬元一案被告華昌鍊礦有限公司楊度周扶九遺產繼承人梁煥鈞熊希齡迄未到案聲請登報傳達等情除堂諭照准外爲特登報傳達仰被告華昌鍊礦有限公司楊度周扶九遺產繼承人梁煥鈞熊希齡等自登報日起於念一天內到案交保辯訴幸弗自愼

戊5165

『夏士蓮雪花』爲唯一之化妝品可以養成嬌嫩皮膚護衛天然容顏一經傅搽皮膚頓覺柔潤一切泥滯粗澀盡行消除顏色豔麗光輝動人

TRADE MARK "'HAZELINE' SNOW"

商 夏士蓮雪花 標

若以『夏士蓮』玫瑰霜勻傅兩頰則容顏更加光彩美

各大藥房及洋貨號均有發售

特此奉啓下附郵票十分並『夏士蓮雪花』空紙盒一只送至本行當奉贈『解百勒』香精魚肝油樣品一盒 申

本品必貼有華文仿單

寶威大藥行 英京 上海

BURROUGHS WELLCOME & CO.

LONDON AND SHANGHAI

Sh192

夏令衛生第一清品 蓮房粉

一玉肌新拱遞房粉難怪鋪播花不香」此翠吟樓主之房夏調也按遒蘭粉爲中蝕蹟廣古制以粉宮日衛花蕊中腑入取用香沁肌腑爲夏日衛生第一清品本社特製此粉即名」遊房品一比較舶來香之鐵瓶撲粉粉質尤覺清芳因味較爲潔白或之家庭用戶處念室旅社等瓶浴都皆有空此大棄無用則裝廢意可不務俾粉但期適用宜璜者得取便蘆聯用紙匣裝裝爰匣可以分售每瓶三瓶祗分鐵洋一角五敵大埠經理無有各牙粉處均程牌售批發章如出瓶盒粉同郵與本社直接英向每匣計重單購五兩應加秤郵貴五分外純海小西門啓上上工業社七家庭報掛號品電〇本一二〇〇五 35 49

急救 林棋萬病回春水 時疫 5008

近日時疫劇烈盛行是以部人悉心研究秘製此水功効甚大有病者一到口而病立愈實有起死回生之妙居家旅行亟宜備以防臨時不測無病之人服之能使精神百倍備蒙各界光廠請至老耙子路六十四號林棋製藥社便是定價每函一角每送及批者遠外埠己

調經白帶丸獨一無二 婦科至寶

1162

精美保證書函索即奉

烏雞白鳳丸惟我號最精良

本號創製烏雞白鳳丸數十餘年遠邇皆知凡女界一無論沾染各種疾病均能奏效捷速爲患者以調經種子經痛白帶最爲無上之品……前經昨年徵求保證書共得數百封之多可知此丸實在之功效並非虛語也今本號彙印成册分送●同胞鈞鑒以得知此丸治效之內容而信心樂用矣凡購白鳳丸一合之貨定當奉贈一本與及如蒙索取當即奉上倘若購本號之白鳳丸貨蘇認明有保證書爲據庶免有假冒之虞也

●調經種子●赤帶白帶●月事先期●月事後期●經來不止●經來腹痛●經閉經痛●氣虛不舒●頭暈耳鳴●子宮寒冷●四肢無力●面黃肌瘦●久不受孕●胎動腹痛●氣血虧損●產後腹痛●一切等症……

頭不痛了

頭痛時急服美國安寧公司之立止頭痛藥餅可以頃烈奏效請認明盒上紙紅色之文字英藍色及角形三中國各大藥房興藥料發藥房均有出售

（商標註冊如有偽冒假貨者定當被控訴）

意欲用電之用戶有時因未向電氣處查核所擇在屋內安置總鉛絲及電錶之地點而苦

躭擱及攪擾

如能專誠吩咐承受電氣裝置之委託者令其獲得是項必要知照而後進行

可免

此患本處設有專部以便通詢及願問此種待遇

如向工部局電氣處（裝置部）接洽 即易獲得

辦公處 福州路十七號

電話 中央二一八三號

二盒斷根 白帶丸

赤白帶下我國婦女患者最多且多忽視登知日久不治愈下愈多陷成面容黛色骨瘦如柴後患堪廣此丸理肝經之濕散變結止帶下爲婦科之良劑無詮新起老病及體慮源多者皆可服之二盒斷根永不復發如有不信可將此丸試驗晨服一次到晚白帶即少每盒一元不效還洋外埠函寄郵政安速寄費加一上海雲南路四馬路北彌陀化藥製藥公司總發行

眞是瘋症良藥 1165

牛身不遂手足麻木步履艱難已有十年自知終成慶人不思醫治去冬小兒閱報載上海四馬路丹桂第一臺對面濟生藥房賽伯英醫生秘製瘋症百效丸……濟南……曹文華謝記

經濟上分部之商店

近代新式銀行乃一分部商店爲服務於經濟方面者也本行下列各部所營業務必使諸君滿意如蒙賜顧無任歡迎

活期存款部 電匯部

儲蓄存款部 押匯部

定期存款部 押款部

外國貨幣兌換部 商業詢問部

國外匯票兌換部

上海美豐銀行謹啓 南京路十五號

C797

※國內要聞二※

◉九江兵變之情形

昨晚(二日)九江發生兵變、焚燒百餘家、被刦者尤衆、人民死傷數百、今日(三日)風聲仍緊、城廂內外十室九空、而離城十餘里之唐家坂、同時亦有變兵搶刦、以致攜男扶幼逃走者、哭聲震天、洪楊後未有之慘劇也、

鎭守使吳金彪日前因公晉省、方於前日回潯、適昨晚變生倉卒、未及預防、變兵數百蜂擁而來、竟將鎭署包圍、聲稱要餉、不數語槍聲已作、吳知不妙、乘間退入後院、由耳門出走、僱人力車至汽車所、卽換汽車避往蓮花洞、始得脫險、聞此次變兵、係省防第四團二營、因積欠至五個月無餉、又新換團長、接事纔數日、以致暴發時官長不能制止、旣發之後、更無與抗者、故當晚變兵在市無絲毫顧忌、任所欲爲、從黃昏七時許起、直至次早六時始漸稀散、水龍亦敢出救火、八時許火勢方息、

九江商埠警察廳長韓振山、聞變卽刻傳知各署戒嚴、一面令將龍開河之大橋中段開離、並不許民船划船傍近右岸、以防變兵渡過賓興洲、因此得保無恙、亦不幸中之幸也、

警備隊營長向得高、日前奉令暫行代理警備隊統領職權、故在省城、昨晚兵變、由鐵路上電話遞傳至省、今日已乘專車到潯、調查兵變之情形、並回其營部、勸慰部下、不可附和、欠餉定可補給、故警備隊兵士尙形安謐、

昨晚兵變被燒被搶者、共有數百家之多、今日全城閉市、且風聲仍未能安靜、已成草木皆兵之概、總商會以官廳旣無力維持、不能不籌自衛、況城廂內外居民不下十萬、若長此閉市、何以度日、恐愈成紛亂之局、特召集全體開會、商議補救方法、結果未悉、

◉蔡成勳否認拒謝 ▲其言果信否

蔡成勳阻止謝遠涵到任、國務院特於三十一日致電詰蔡、聞蔡昨有復電到院、原文云、國務院鑒、昌密、三十一電敬悉、謝省長到吉、因交通梗阻、事前未准知照、當時實無所聞、嗣經風聞謝爲洋人保護而來、彼時因河水暴漲、電報不通、不能遽得其眞象、卽經飭令廬陵道尹暨駐吉將領迅爲調查、旋得稟復、始知其到吉安寓紅十字會、當電該道尹暨將領等、前往接洽、面爲敦請、嗣接復電、謂據謝省長云、此來並非就任省長、實因南北如斯、贛驪首當其衝、不自度量、欲以第三者居中調停、期於早日寧息、洊任一層、須軍事結束後、方能議及云云、成勳以其語皆至誠、隨復電令該道尹等、促其速臨、旋據覆稱、謝省長謂吉安在當省贛之中、雙方通欵均較便利、擬在吉稍住、便於協商、彼此應行磋議事件、先可派員商洽、倘有必須面議者、或進省或旋贛、臨時再酌、不必拘泥各等語、謝省長酷愛和平之志、與成勳正同、不禁令人肅然起敬、惟以贛事雖經商酌、尙無具體辦法、是以未及電告、謝省長昨爲疏解贛局、已由吉暫返贛南、約明俟辦理有緒、卽行折回省垣、情形如何、屆時再爲電陳、謝省長爲特任驪吏、成勳素以服從中央爲志、詎有抑留之理、遠道傳聞、未免失實、嗣後務懇詳查、毋使悠謬之口、從中混淆、不勝企禱、特此電復、並希代陳、蔡成勳叩東印、

◉劉弗航在青島被捕之交涉

濟南電燈公司大股東劉恩駐、字茀航、沂水之大富豪也、日前到青島醫病、住利根町門牌三號、突於昨晚(二十九)被人架去、索價百萬元、省議員張介禮等特爲此電京、請向日使嚴重交涉、原文如下、北京大總統國務院外交部魯案善後督辦公署鈞鑒、自華府會議、魯案解決、方慶膠澳故土歸還有日、乃不意日人居心破壞、遇事阻撓、其且利用土匪政策、擾害地方治安、俾我官府人民交受其弊、近年以來派遣浪人、密輸軍械與盜賊勾結情事、屢有所聞、如月前張宗昌假奉軍名義擾亂蘇魯、根據卽在青島、運輸動假日輪、幸天心厭亂、瞬歸殲滅、最近又發生一賊人砲刦之事實、卽巨紳劉恩駐僑居靑島市內、突於七月二十九日晚間、有日裝巡捕並日人數名、闖入室內、口稱奉司令部之命、有事見招、强挾以去、至今尙無着落、並據探報、現有匪徒數千、隱藏僻家劉家木瓜各島、日署竟派憲兵多名、爲之守衛、且令繳現金四萬、爲之保險、咄咄逼人、與此爲甚、盜匪無肅淸之望、日人有可乘之機、從此靑島市民、均將淪於危險境地、接收前途、勢必發生重大影響、言念及此、不寒而慄、失今不治、禍其有極、爲此籲懇我大總統總理總長督辦、爲山東人民計、爲魯案善後計、迅予向日本公使提出嚴重交涉、轉飭靑島日署制止盜匪行動、並着將現被架去之劉恩駐、從速釋回、以全民命、而維國權、庶地方之治安可保、日人之奸謀不逞、接收前途、同深利賴、迫切陳詞、伏維鑒察、山東省議員張介禮・國進修・莊英・劉文曦・王家廷・孫澄澤・王在爾・常蘊宸等江叩、

◉蕪湖近事

▲皖軍第五混成旅旅長史俊玉、初三日晚由寧乘吉安差輪來蕪、寓申江旅館、本擬在蕪有數日勾留、因九江前日發生兵變、恐潰軍竄皖、故與馬帮辦接洽後、卽回安慶、

▲皖省財政、已到破產地步、財政廳長馬振憲、無法支持、特通行六十縣知事及三十七釐局、舉凡經徵之正雜等稅、嗣後均應呈解來省、存儲金庫、再由財廳分別支配撥給各機關應用、但此事須視武人方面意思、能否實行、尙屬問題也、

▲第二屆省議員周培之等、創辦蕪宣汽車公司一事、前經呈請交通部立案、並懇租用寧湘鐵路路基、經前總長葉批示、謂該路抵借中英公司一百萬、每年息金五萬元、須由蕪宣公司擔負、又須認繳養路費每年一萬元、當時周君以每年六萬元、未免擔負不起、故未進行、現周仍在京師、俟國會開幕後、請願皖籍國會議員、襄助進行、以期其事之必成、

▲蕪關監督何炳麟、接許省長電、有要事就商、何因此於四日晉省、

◉蘇省財政會議紀(二)

昨日(四日)蘇省長根據大會、指定黃伯雨等三十一人爲財政審查員、於午後三時、開審查會於財政廳、公推黃伯雨爲審查長、審查報告、則推黃任之起草、本日開大會討論、午後三時、共到四十四人、依秩序單、(一)開會、主席及會員入席、(二)審查員報告、先由黃伯雨報告大略、次由黃任之分案說明、㊀節減支出案、爲收支相抵計、節減軍政費一百六十三萬元、㊁組織財政委員會案、其組織條例、由省長定之(三)財政廳長報告軍民兩長會商之結果、計照預算冊、歲入一千七百五十五萬元、歲出一千九百九十二萬元、收支相抵、不敷二百三十七萬元、發行新公債本息、約一百八十萬元、共應籌四百十七萬元、查原預算內、應刪減災歉善後公債本息一百十一萬元、各銀行借欵利息四十三萬元、又查原預算內、應增入撥留中央各項稅欵一百萬元、再由原預算冊內、實減軍政費一百六十三萬元、以上適符應籌之數、報告畢、主席介紹張孫珊出席、陳述意見、張君謂、溯見審查報告、覺有兩點意見、用口頭陳述、請諸先生見敎、蘇省財政如此、人民恐慌久矣、今幸諸先生來此會議、全省人民、咸希望有良好結果、當不待言、但觀審查報告、不免有兩點令人懷疑、㊀節減軍政費一百六十三萬元、究竟軍減若干、政減若干、竊以爲節減軍費、美名也、旣順應世界潮流、又足以慰全省人民之望、且足以爲其他各省提倡、何樂不爲、獨標明、而必與政費牽連、至於民政之減、爲不得已之減、爲忍痛之減、如敎育如水利交通、方擬充進行之不遑、核實則可、減刪則不可、卽本省齊督軍、亦曾捐資於敎育方面、又何能將民政與軍費、並行節減、而不分別說明、㊂組織財政委員會、由省長定其條例、旣稱條例、卽爲本省單行法、似應經一種議決手續、爲免除誤會及反動計、尙請諸先生加以討論、劉伯昌孫協齋董冠吾等、均贊成張說、董冠吾并謂、人民所希望之節減、在軍費不在民政、史量才謂、當先討論公債發行問題、沈信卿謂、祇求收支適合、兼冠吾謂、天時人事不定、人民痛苦已極、如能還欠而有餘、當留爲利益地方計、沈先生僅在收支適合上注意、我確進一步想、劉伯昌謂、還欠愈速愈好、募債愈少愈好、史量才謂、此事最要緊在擔保品、嚴廳長謂、所欠各欵、有可還以公債者、有非變賣現金償還不可者、數約七八百萬、史量才謂、照此說來、卽發行七百萬足矣、請大家注意於此點、沈信卿謂、將以何品爲擔保、嚴廳長答謂、爲借用計、最好以上海無錫及附近之稅所、主席付表決、結果、償額定七百萬、期以七年、能提前淸結更好、議至此、因天甚炎熱、坐已二小時、遂休息二十分鐘、續開後、徐瀛主張將擔保品緩議、衆贊成、並謂、張孫珊先生所提三點、軍政費究竟如何節減、應請討論、我意一百六十三萬、應全歸軍減、嚴振乾謂、應請宣布、黃任之謂、能宣布固好、不能希望於最短時期內、登諸公報、徐瀛請宮鎭守使宣布、宮謂不能、董冠吾謂、人民希望軍費多減、不可與民政同日語、我羣今日居主體地位、理應自動的分別、虞紹劉謂、表示意思可已、不必過慮、遂不得要領、黃任之登台、將其所提組織財政委員會審查報告之修正案、詳細說明、龐協齋施勤士等、提出許多疑點、謂如此組織、恐難得全省人民之諒解、劉伯昌董冠吾等、竭力維持、董龐爭論甚久、結果、照修正案通過、時已七鐘、韓省長對與會諸人道歉、宮鎭守使謂已備專車歡送、遂散、附錄組織財政委員會案如下、爲監督公債、整理收支起見、應於每年度開始以前、舉行財政會議、會議旣畢、組織財政委員會、其職務除依據國家預算案審核出入外、並應注意下列各點、一稽核在蘇省內國公債基金之確實與否、二限制在蘇省內國家預算案以外之開支、三其他財政會議議決留交辦理事件、其會員資格、以不在軍民兩公署、及各附屬機關服務者爲限、其他細則由省長定之、

◉杭州快信

▲取締銅元辦法、財政警察兩廳奉令核議、迄未擬定、現訂七日下午在財廳開會議取決、已函邀商會會長及銀行錢莊經理、共同商榷、

▲廣西代省長蒙仁潛代電致浙法團、七月十日接到徐日代電、欣悉盧公實行廢督、敝屣尊榮、至爲欽佩、貴會諸公暨軍界、全體公推盧公爲浙江軍務善後督辦、從此兵銷甲解、先爲模範之邦、講藝投戈、佇見文德之治、遠陲遜聽、遠播休風、謹電馳陳、藉申賀悃、

▲杭縣地方檢察廳廳長劉以莊、因病出缺後、其弟以臧(江西任用簡任職)已來杭治喪、法界同人、擬開追悼會、繼任廳長以首席檢察官謝鴻恩呼聲最高、

▲浙省水陸各警察廳署、增設統計員、本月一日起、已實行成立、

▲黃岩警察廳長章壽齡、奉令調省、遺缺以天台警察所長王傑調署、又吳興城區警佐、昨委趙斌接充、嘉善楓涇警佐胡家駿、奉令與桐廬候差員魏立身對調、

▲此間亢旱月餘、錢塘張道尹自昨日起、率杭縣懽知事、在西湖虎跑寺設壇祈雨、

▲餘杭溫台客民糾衆搶米案、迭經紳民電呈盧督辦、昨已飛電該縣傘知事、會同營警、剋日嚴拿首要、務獲究辦、一面解散脅從、以靖市面、

▲塵山石工案、昨獲嫌疑犯高某等兩名、

※地方通信※

蘇州

▲小學成績審查會 吳縣勸學所敎育會於一日起、開全縣小學成績展覽會、現於昨日閉幕、該會陳列物品計有四千八百餘種、復於今日起、開審查會、評判優劣、由聯會長延聘陸鎭玉章伯英錢琢如周劍虎黃頌林張壽紳楊琴南等分別擔任評判事宜、

▲老翁因誣自盡 閶門內廟林巷紅板橋坎王姓婦人、因鄰昨同居之程姓老翁、指稱强姦十四歲之幼女、由警區解送檢察廳、將該女檢驗、驗得此女的係處女、並無姦汚行爲、顯係誣蠛圖詐、諭令將母女二人、發所收押、程翁釋放、距程某出廳後、卽在檢廳附近之茶館內、將鞋帶剃去、是夜借宿於臙脂街某金舖內、翌晨卽投河自盡、浮屍於崇眞宮橋河內、經該處地保具報到廳、經檢察官於昨日午後、帶同檢驗吏錄事等、前往依法檢驗、委係投河身死、一面命屍屬自行棺殮、

▲請辦鄉糶之又一省批 湘城市董畢張世瑋、以城糶開辦已久、鄉糶尙未一律舉辦、前日特以快郵代電省署、請令吳縣鄧知事、督促市鄉籌備平糶董事、趕速開辦四鄉平糶、茲聞日昨已奉省批如下、元代電悉、前據具呈、當經令飭吳縣、查明妥辦、究竟辦理情形如何、尙未據復、候再電令該知事查照、剋日妥爲核辦、

▲少女因誣自盡 蘇鄉周莊鎭、朱姓豆腐舖、有女及笄、沈默寡言、距日前有附近無賴少年某甲、覬覦女色、施以勾誘、均被拒絕、甲因是懷恨、倩人作書、郵致女之父母、書中造作謊言、誣女有外好情事、女父接書後、誤信爲眞、卽將女頻施夏楚、女寃無可洩、卽於前日絕粒、不食而死、迨至女死後、女父母始知誤中奸計云、

無錫

▲無錫協會之籌備大會 無錫協會、自上月二十二日開第一次理事會、議決八月十五日開成立大會、一切均由理事會籌備、昨日(六日)下午三時、在江陰巷內開籌備會、到理事周含茹廉諫鑣馮國鈞石淸麟唐增源朱樹卓等、用聯席式不推主席、是日議決要件凡五、(一)辦事股籌辦臨時徽章、周含茹籌備庶務、廉諫鑣石淸麟石爵顯石書鳳薛根恢播辦廳籌備西餐、周含茹會場招待、(男賓招待)程頤嘉顧宋章王夢鑫周樸臣王實恨楊錫類宋景祁王範我華瘦梅王獨醒吳石天馬景蘇等十二人、(女賓招待)裘蘊琦劉淑周維唐顯芝等四女士、簽名處莊瑞琦許錫綸馬季良盛伊美、敍餐處招待周樸臣蔣爌錦、會場秩序辦事員司令廉諫鑣、述開會辭周含茹、報告經過情形唐增源過持志、答詞馮國鈞、會員演講臨時酌定(二)繳費股、收費唐燮源周文敏、寫入會證尤耀庭蔣耀錦、委員簽名處沈一士楊榮鈞、(三)文書股馮國鈞廉諫鑣朱樹卓周含茹石淸麟、(四)治療股請衞質文華汝明兩西醫士擔任、(五)餘與另請名人擔任、並定八日下午仍在會中辦理一切進行事宜、仍由各理事主理、並請名人演講、所有外埠通告開大會期、亦定於該日辦竣、議畢散會、

常州

▲省委查辦姚知事 武進縣知事姚淦、任職以來、已歷有年、處事圓滑、與地方士紳、尙見接洽、惟對於烟賭娼等案、不免有賄縱情事、故控案迭起、前日又有西河人韓湘赴省署控告姚知事貪贓枉法、瀆職殃民、韓省長批令謂該民所控是否屬實、候派員前往查明核辦、省委許查原告韓湘、有無其人、並偵察姚知事政績、以備呈復、現正在調暫寓縣橫街大成旅館云、

▲看守所擬釋輕犯 武邑姚知事、因天氣酷熱、時疫流行、前日拘留所押警商人祝和尙、致輿論大譁、而地方監犯劉小狗子、又相繼病斃、昨特諭令第二看守所所長宋桂華、將以前陸續判押之輕犯、具保開釋、聞釋出者已有周榮生唐二王二周桂林劉小富多名、

▲警察所淸理河道 武邑縣警察所衞生委員朱大文、以河道中拋棄瓜皮等物、易致腐爛、爲傳染時疫之媒介、現擬實行淸理河道、昨已籌備船隻暨打撈器具如鐵叉竹耙等件、並製方旗一面、以爲表識、日內卽須雇定夫役由衞生警察督促撐行城廂各河道、從事打撈矣、

松江

▲續紀調解警捐潮之會議 縣商會於五日午後、召集全縣業董、開聯歡茶話會、松防王精甫司令、偕同孫凱庭副官列席、調停商家認納房警捐風潮、開會情形、已略紀昨報、聞是日由閔瑞芝會長報告情形後、王司令起立發言、大致謂余係軍人、本不當干預民政、但余防松五年、誼無坐視、加以護軍使之函督、不能不出而調解、警餉猶之軍餉、捐欵爲餉源所出、斷無停理、警察雖不甚完善、然究有勝於無、況亦斷無不能促進改良之理、此次商家所提二條件、官廳已完全容納、第一條撤換二區巡官問題、但巡官並無大過、撤職不能辦到、調則未始不可、第二條推舉區董問題、亦有磋商餘地、旋討論推舉區董辦法、商會方面主由會選舉、司令主由縣函聘、時忽有人起立質問、謂司令所稱調換巡官一事、究竟繼任何人、請明示、司令謂汝未了解余意、暫緩發言、繼有年老者起立聲稱、大衆均贊成司令之意、俟條件實行後、卽照常納捐云云、王司令見納捐已無問題、遂離席散會、現在官廳方面、於調換巡官一事、已於六日發表、原任二區張紉秋巡官、調署二區巡官、遞遺之四區巡官、委泗涇之梅少梯巡官、調充松江縣警察總敎練官、以泗徐亞伯署理、區董問題、大致一二日中、亦必產生、城廂四區、除第四區另有區董不必另推外、其餘預擬各董、一區楊鏡心、二區馮靜岩、三區張君水、官廳已準備函聘、惟尙須徵商會之同意云、

鎭江

▲所長赴省 瓜西稅務所長劉恩鑑、於本月四日由鎭乘早班快車赴寧、謁見韓省長、報告徵收稅務情形、不日卽須回所、

▲時疫可慮 天時亢旱、疫癘流行、前昨兩日、炎熱尤甚、華氏寒暑表已達九十七度、聞小馬頭京峴山兩處、昨日因患急痧未及施救而死者、計有九人、此外東南鄉因患時疫斃命者、日有所聞、地方人士不可不預防其蔓延也、

▲派兵剿匪 淮北睢寧邳縣兩境交界之劉家圩大龍集一帶、日前均被土匪攻破搶掠、刻下該處異常吃緊、徐州鎭守使聞信、已派隊前往痛剿矣、

清江

▲南圩外之刦案 淸江南圩外福田庵東南隅、農民陳名高之子、於陰曆本月初十日早、牽驢入城、售賣小麥、得價大洋十一元、當日十鐘時回歸、過福神廟後鶯小路、突來有身穿白布小褂褲、年約三十餘歲者一人、手持利刃、將陳由驢上揪下、嚇以非搜查不可、陳大懼、不敢與抗、遂聽其將所有洋錢十一元、完全擄去、迨駐防福田庵內警備察覺、什長李幹臣、隨卽帶隊十餘人、跟踪追趕、直至龍鬚砲台、而該匪盜已杳如黃鶴矣、

▲測量委員被架 江北水利局坐辦王寶槐、日前委派局員王某、前赴淮安境內、高家堰等處測量河工、於二日回歸、報告完竣、當由淮安縣署、遣令警隊六名、沿途護送、距行至淮陰淮安兩縣毘連之十三堡地方、突來股匪多人、將該委員暨警隊等、一併抬架而去、淮安縣署得息後、除趕飭所有警隊、馳往跟追外、並已函請淮陰縣署、令飭警備隊長王振鵬、督隊協緝匪徒、查起被架之委員人等、朱玉峯知事已准飭辦理矣、

▲縣警遍查行帖 淮陰縣署以現在所屬境內、城市集鎭、多有開行牙商、所領財政廳之短年證帖、皆過期拖延不繳、免再請領新帖、財政廳以其規避取巧、曾三令五申、仍復置之不理、朱知事遂特飭法警人等、於昨日(三日)跟同委員徐起、先由城廂內外各行調查、然後再赴鄉集、其過期數日或十數日者、則令其趕速呈繳、其過期一月或二三月者、則將其提案罰辦、以示懲戒、

揚州

▲習藝所停發 江都貧民習藝所、每月經縣補助經費一百二十元、刻經行政會議議決、停止支給、卽以此欵爲另組游民習藝所之用、由縣飭該所遵照矣、

▲請兵械剿匪 江北匪勢蔓延、淮揚鎭守使所部之軍隊、已四出兜剿、惟以兵單械鈍、不能得利、特具情電報督軍、請助兵械、業經齊督核准、訓令第二混成旅駐寧第二團三營、携帶快砲兩尊、機關槍兩連、於五日在寧出發、開往淸淮間協助矣、

南通

▲省令辦拐案 韓省長訓令縣署、案查楊朱氏呈訴、拐犯朱雙子等、串拐謀斃一案、曾經令飭該縣提訊擬辦、迄未呈復、仰卽嚴密拿辦、專案呈復、以憑核辦、勿稍寬縱、

▲伶工評藝會開會 南通伶工評藝會、五日爲開會之第一日、由主任歐陽予倩率同社員獻藝、以舞盤曲盤絲洞歌舞及女起解虮蜡廟諸劇爲最佳、是日觀者約九百餘人、

▲時疫醫院之籌備 南通基督衞生會、近爲保持居民健康預防時疫計、特籌金組設時疫醫院、業經勘定城西世燈菴城中南關帝廟爲設院地點、刻已延聘中西名醫臨診、聞俟籌備竣事、卽行開幕、

南京

▲東大南高暑校近聞 往年暑校主任、由陶知行先生擔任、今年因陶任中華敎育改進社駐社幹事、遂請孫洪芬先生擔任、孫君精數理科學、辦事富於科學精神、學員數目、男生約七百餘人、女生約八十餘人、分高等組中等組小學敎師組與童子軍等組、今年遠道學員、遲到與過期報名者、一律不准通融、致遠道學員、抱向隅之憾者甚衆、該校校工、對於賑路助振一事、異常熱心、曾於前月二十九日下午八時、舉行賑路助賑游藝大會於該校體育館、蒞會者約千餘人、每奏一幕、掌聲雷動、八月四日晚七時、該校特開音樂大會、節目繁多、興味盎然、并請沈信卿先生演說我之人生觀、聽者約有七八百人、八月五日晚八時、該校敦請梁任公先生演講中國敎育問題、并請長期演講國文敎授法、往聽者均覺津津有味、六日上午、該校特開歡迎大會、歡迎梁任公先生、韓紫石省長、蔣竹莊敎廳長、及參與財政會議之諸紳老、屆時當有一番熱鬧景象也、

安慶

▲謝錦堂自盡原因 火藥一項、自光復以還、卽已廢置無用、省垣庫存前淸廢火藥、不下數千擔、前經督署提議、招商承領變賣、規定章程、限令賣與花爆店窰熾圖防等人、惟時人多以有利可圖、競爭承買、爲余德民所領、認繳保證金兩萬元、余係督署顧問、并非資本家、其所繳保證金以及運動諸費、皆省垣商民謝錦堂等集股措繳、張督批准後、余等卽在省垣東門內電燈廠前、設立督銷廢火藥處、嗣因奉直戰起、皖省戒嚴、駐省第五混成旅並戒嚴司令部以戒嚴期內、不准開庫、遷延數月、始准變賣、惟督銷廢火藥處則早已成立、該處一切開支、儼若一獨立機關、每月需費數百元、現在開庫變賣、固已有日、僅售出二三百擔、進欵不過五六千元、銷路極滯、謝等負累頗重、而謝錦堂個人所墊欵項較多、皆由挪借而來、因週轉不靈、焦灼萬分、竟患精神病、昨日淸晨謝忽至伊所開之榮盛祥雜貨店內、先將店內來往賬目閱過一遍、隨卽登樓自縊、及店夥上樓取貨、見而喊救、已經氣絕、亦云慘矣、

※來件※

◉爲廢棄大總統選舉法暨天壇憲法草案另行草擬致兩院同人商榷書 (蔡達生)

凡一國之大法、須具有兩種特性、一曰順應性、一曰促進性、其國國情合於時代潮流者、則其國之大法、須具順應性以順應之、其國國情不合於時代潮流者、則其國之大法、須具促進性以促進之、蓋國情旣不可背、而潮流尤不可逆也、明乎此而後一國立法始有途逕之可取、而後一國文化始有進步之可言、非然者、非以求治、適以媒亂也、民國成立、十有一稔、憲法未布、論者惜焉、顧以鄙意言之、憲法之不成、實爲民國之大幸、何也、天

上海公共會審公堂公告

爲公告事案據原告合衆工藝廠代理人雷盤布律師控被告協和號孫永年徐以文胡佐廷方鉅生侯信楷等欠洋七百十一元五角一案該被告等現均避匿不到無從傳達請求登報傳達等情到廨據此准登報限該被告等自登報日起於十四天內投案候訊如逾期不到票候公堂再核

中華民國十一年七月二十六日 甲4226

風濕 服第威德補腎丸

請注意本報明日第威德補腎丸告白 C262

西泠印社新出書

缶廬近墨 悲盦賸墨 讓翁眞蹟 注意

[illegible]

上列各書於篇幅不能備載另印詳細目錄外埠函索請惠賜郵票一分[illegible]

負責專門根治 花柳病 梅毒 白濁 腎虧

注射德製獅牌眞正六〇六九一四祇收藥本老手注射無痛無後患伏毒有無血清診斷 新淋新藥數日卽愈久淋用電熱機無痛根治淋菌伯樂40度則死故功能殺菌吸收浸潤之病巢恢復變性尿道 遺精早洩不舉新藥注射奏效極速愈後亦不復發如因淋毒致使精關虧損兼用溫熱電氣直接治療恢復原狀

精治痔瘡 內外痔脫肛用最新發明新藥新法無痛數日根治老靶子路67中和醫院留日醫學士七等嘉禾章廖煥章

上海法商地產公司廣告

本公司現設英租界天津路六十四號中法合辦振業銀行內專辦下列業務(一)買賣房屋及地產(二)出租房屋(三)出租器具傢俱陳設中西住宅(四)代客管理產業(五)承做押欵等本公司聘有法學博士魏復大律師爲常年法律顧問凡各界如有委託或垂詢之事請向本公司華經理寶福銓君接洽竭誠歡迎 乙2529

余景誠 科學新法醫治白濁

本診所醫士以歐美最新發明醫學手術及用電器無痛醫治 新淋星期全愈 久淋限期包愈 無論患有梅毒下疳魚口遺精及一切疑難各症均可醫治 本所注射脫痔保證上午一家新發明而男女患痔瘡經本所醫愈者不知凡幾如患有以上各症者請到南京路拋球場東陸行對過七十三號二樓便安 精醫痔瘡 免割無痛十日包愈 西醫余景誠啓 專門痔瘡專科診病 3413

針灸 黃石屏先生由通蒞滬 仍寓[illegible]街福利公棧照常應診別處並無分診亦未曾傳授門徒在外應診毋自錯誤 張詧張謇吳寄塵同啓 Z5210

梓華製藥廠出品伏虎丹 能制止虎列拉時疫之蔓延不愧稱爲時疫之保險品 居家旅行咸宜備之 丙1166

壇憲法草案、大都採取歐美日本憲法採合而成、譽之者謂為東西憲法結晶、毀之者謂為東西憲法糟粕、此種毀譽、今亦不必論列、然自民國二年以來、我國國情之特點、既已斷喪無餘、而時代潮流、又復洶湧澎湃而不可遏抑、乃今民國二年憲法安然公布、恐亦將岌岌於修正之途矣、則天壇憲法草案之不合本國國情時代潮流、固無辭以解之也、今揭五義、願與兩院同人一商榷之、民國總統本為公僕、職務雖有不同、而其私人地位則與齊民相等、自阿諛者流、尊其人曰元首、曰主座、崇其居曰公府、曰白宮、遂使野心之徒、狡焉思逞、未幾總統以前、不惜百出其陰險手腕以攫之、既獲之後、其獷悍者則思變而為皇帝、謹愿者又日日與國務院爭權、而一事不能理、十年以來、國事敗壞、未始不由於此、南美北墨之慘劇、雖未見於民國、而履霜堅冰、其來也漸、識者憂之、鄙意民國中央行政組織、如大總統選舉法及草案中國務員等名目、悉予廢棄、應取法瑞士、由國會選出行政委員若干人、組織中央行政委員會、即由被選各委員互推行政委員長副委員長各一人、以為會議主席及接待外賓之用、而一切政事、則以中央行政委員會之名義行之、既有行政總匯之樞、又無激烈政爭之害、十年積弊、或可消除、此應與兩院同人商榷者一、國會代議制度、久已不饜於人口、然此時苦無良制以代之、則亦惟有補偏救弊已耳、補救之道無他、即以創制權複決權召回權等三者賦予人民、使人民有參與之機會、此學者之所創議、亦先進國所採用者也、而天壇憲法草案尚執國會萬能之說、斷斷不捨、欲求無弊、其可得乎、此應與兩院同人商榷者二、一國當專制之時、人民權利剝奪殆盡、於是人民之奮起爭持者、前撲後繼、始得裁諸憲法以為保障、如英之大憲章、法之人權宣言、其先例也、自是各國之制定憲法者、莫不有人民權利一章、垂為鉅典、而天壇憲法草案第二章亦頗規定詳密、然細按草案第五條至第十二條均有非依法律不得侵犯或制限之文、就表面言之、何嘗不嚴為保障、實則法律之力過於憲法、憲法之所賦予者、法律皆得撤銷之、則又何貴有此憲法為也、此應與兩院同人商榷者三、地方制度、今將為南北紛爭之引線矣、在南則以為須由各省奉權於中央、故主聯省自治、在北則以為須由中央分權於各省、故主地方分權、二者持論之根本、本不相同、然破除中央集權之結果、則兩無所異、鄙意地方制度一章、不可過於拘束、使地方無活動之餘地、亦不可過於放任、使地方有割據之嫌疑、本此意而斟酌之、地方制度中有不可不規定者、約有下列八事、㈠省得制定省憲、及省憲如何產出、㈡省行政及縣市行政之組織、均以行政委員會行之、及委員如何選出、㈢省及縣市議會議員、如何選出、㈣軍事外交交通教育四項行政、完全由中央執行、㈤省不得設省軍、㈥關稅鹽稅所得稅印花稅營業稅遺產稅、均為國庫收入、㈦省憲及省法律、不得抵觸國憲、及國會制定之法律、㈧省以外各區域、由中央直接行政、以上八綱、果能規定於憲法之中、則其餘各事、省自為謀、有何不可、固不必侈談聯省自治之義、亦不必膠執地方分權之說也、天壇草案、此義似頗忽略、此應與兩院同人商榷者四、自新式工業發達、而後社會經濟組織日趨變更、富者愈富、貧者愈貧、貧富之間、截為兩級、鬪爭之事、日有所聞、歐戰以還、其爭益顯、社會破裂、宛在目前、歐美賢明政治家、幾無術以處此、此誠今日亟待解決而不容稍緩者也、吾國新式工業、雖在萌芽時代、而其機已露、似不能不杜漸防微、而人民困苦顛連之狀、稍入社會觀察者、類能知之、今當制定憲法之際、鄙意以為凡土地工場及其他一切生產機關、尚有助富抑貧之趨勢者、亟宜於憲法中列為禁條、或規仿德國憲法之制、增加一章、設立國民經濟會議、由全國農工商各業選出若干人組織之、以為社會經濟平衡之所、則社會革命、庶可因而減輕、天壇憲法草案全部、僅僅規定政治關係、而於社會經濟、未嘗一字道及、恐不足以應今後百年之大勢也已、此應與兩院同人商榷者五、由是觀之、天壇草案、誠可謂不完不備矣、以如此不完不備之草案、與其大為修正、此加一條項、彼增一但書、致使凌亂無雜而無統系、不如還與廢棄、另行草擬之較為得也、或曰大總統選舉法已公布矣、草案大體亦已通過二讀矣、而子欲一律廢棄、子將由何道以行之也、應之曰、大總統選舉法雖已公布、亦已十年、即以此次憲法會議之修正手續、宣告廢棄可也、至於憲法會議規則、雖有拘束會議之効力、然以兩院會合半數通過之規則、覺使憲法會議隨之俯仰、已足令人駭怪、若謂經過二讀以後之憲法草案、即大背於本國國情、大逆乎時代潮流、亦不得不苟且遷就、敷衍成章、不顧天下後世之詬病、是視規則何如此其重、而視憲法又何如此其輕耶、此達生所大惑不解者也、即讓一步言之、憲法會議規則固宜遵守、顧通觀規則內議事一章、並無草案經過二讀後、不得廢棄之規定、又何得以是相訐乎、今擬於會議規則第十三條之次、增加一條、文曰憲法草案經過二讀尚未交起草委員會整理時、如發見大部分不合本國國情及時代潮流、而有提議廢棄者、須有三十人以上之連署、提由議長交付大會、得以在場人數三分二之可決、宣告廢棄、交起草委員會另行草擬、定期提交大會云云、此則憲法會議規則之效力、及憲法會議之進行、兩不相妨矣、若必俟憲法公布以後、即再開一修正會議、忽而公布、忽而修正、則人民之於我輩、其不視為舉動無常、輕率躁妄也幾希、且亦甚非所以遵重憲法也、達生鄙見如此、質之同人以為何如、

※雜評一※

貪贓枉法　（默）

貪贓枉法之官恒與有勢力之武人表裏為奸有勢力之武人借軍隊之力以壓民貪贓枉法之官因獻媚武人而羅掘其擾民尤為背僃而殘酷故貪贓枉法之官必有大力者蔭庇之保障民權之法律與主張公道之民意俱不敵庇此貪贓枉法者之勢力而貪贓枉法者遂得膽大妄為於前并消遙事外於後也

即以鄂岸論王占元之失敗而逃也鄂人欲扣留之索償查產勢甚激昂而結果杳然無聞焉魏聯芳之卸職而去也鄂人又欲扣留之追繳算賬亦甚激昂而結果無形消滅焉今劉承恩之退鄂人又控之於法庭貪贓枉法之罪名雖已成立然經一番奔走即不難彌縫無事則其結果又豈不能逆料耶

有武力以為貪贓枉法者之後盾而後法律無所施民意無所用此貪贓枉法之官所以接踵而不絕歟

蜀珍銀耳莊　一週紀念　**大減價二十一天**　自六月初七日起二十七日止　門莊零售照碼九折

如蒙惠顧請逕向三馬路西新會樂里一弄第三家經售　外埠函購款到即寄　經理李晴帆謹啓　g231

咦！　**粹華杏仁精**　**眞靈驗呀！**

畢竟眞正杏仁的精華功效迅速與衆不同所以五滴即能療新嗽十滴即能治久咳蓋因其製造純良藥力宏偉故無須多服茲為服者便利起見添贈小量杯一只服時將粹華杏仁精傾倒杯內一杯分三格三格為極量小兒減半可以明其限度不致有過量之慮尤為特色今將各地分銷處開列於后請惠顧者就近購取為荷

本埠經售處　南京路 先施公司 永安公司　大新街 中法藥房 羅威藥房　四馬路 太和藥房 中英藥房　棋盤街 五洲藥房 南洋藥房　大陸藥房 美華藥房　五馬路 中外藥房 中洋藥房　西新橋 華英藥房 伯庸藥房 成茂北號 濟華堂　石路 大陸西藥公司　百老滙路 信源藥號　大自鳴鐘 太和藥房 中英藥房　十六舖 華西藥房 均益　天后宮橋 馬列總商會商品陳列所售品部　高昌廟 協濟　外埠經售處 蘇州 在觀前街 太和 中英 華英 中法藥房 年長 蘋花橋　無錫 北門大新街 日新五洲藥房　外曹會豐通滙橋吳聚興 交際馬路中和公司 南橋鎮振業商店　常州 良濟藥房 陽春 勝進社　常熟 縣南街惠通藥房　南京 下關英美藥房 城內五洲大英　鎮江 日新街五洲藥房 高行鎮 銀山門 郭恒泰　舖 大陸藥房 美華藥房　松江 中英藥房 張同泰 中華藥房 中法藥房 洪濟誠濟祥 五洲藥房 查貢夫　吳淞 柳仁 仁號　劉河 萬國儲蓄會　南滙 養和 鶴沙 王　浦東　如皋 中英藥房 迎春橋李慰農 豐樂橋大生 醫生　海安 五洲 大生藥號　高郵 章信記號　淮安 中外藥房　阜寧　泰興 英美藥房　板浦 中法藥房　杭　州 商品陳列館 蓮恒昌筆莊 五洲藥房　餘杭 恒豐 昌莊　蘭谿 五洲藥房　嵊縣 亨濟藥房 震德堂　紹興 醫藥報社 圖書公司　餘姚　寧波 華東 通藥房　慈谿 如昌　嘉興 中西 中法　平湖 華英 中英　湖州 中英 中西　塘西 吳鶴壽堂 天源　盛澤 張益源號　福州 德和　汕頭 大埔 永美　香港 華東 藥房 進利 打道 華洋行 士辦 智輝　房何 二六 華堂 祥源號 君德 諸葛 輔道 源生 中二 君　雲南 省城 萬國儲蓄會 簡舊 大街 中孚 信　四川 萬縣 啓萬 商業 育館 教　成都 中英 藥房　重慶 恒通 萬福 同號　陝西 西安 惠 慈　家庭 藥社 製　汴梁 中西 藥房　開封 東生春 楊澤普 醫生 藥房　漢口 博濟藥房 亞國藥房　九江 中西 藥房　景德鎮 怡誠 棧　安徽 廣德 惠　醫局 山東 青島 濰縣 天益 棧 町　濟南 芙蓉街 明春堂 單街 子老德記藥房　照縣 元利　滕縣 普濟藥房 華豐 泰　營口 恒盛 和和　直隸 昌黎 恒盛 增　武強縣 民　醫院 天津 北馬路 國貨 售品所 北城 回春 大藥房　北京 中南 貿易所 北門 獅香 應藥房　奉天 泰和堂 萃升源　哈爾濱 大德 堂　國外經售處 美國 紐約 中國 維新 報社　北婆羅洲 庇能 黃自生 公司　仰光 天來 國貨 公司　上海 南京路 親仁里 一　粹華製藥廠 總發行所 啓

九煉　**百草精**　內服聖藥　外敷聖藥　痔壽　**至寶油**

梅　血　濕　瘡

毒

實驗秘方

本公司發行之內服外敷兩種聖藥係醫學士沈友仁生平實驗秘方原料完全國產用化學法提煉成精萬試萬驗故敢出而問世舉凡花柳梅毒血液濕熱遍體瘡瘢橫痃下疳淋濁白帶楊梅瘋小兒胎毒癧疽疔痔及種種梅毒一切疙瘡難以名狀之症百藥無效束手無策惟內服百草精輕者一二瓶重者半打立能血清毒解採本窮源根苗淨盡永無後患如瘡毒紅腫潰爛用以至寶油外敷立能消毒止痛全愈奏功易如反掌此兩種聖藥殆全世界無論何種藥品不能出其右誠空前未有之良劑是否駕乎舶來品之上在患者之口碑毋待多贅

諸醫藥士證明　商品陳列所　農商部頒獎

百草精　每瓶一元七角半　每打十七元五角

至寶油　單料每瓶五角　雙料大瓶一元

外埠函購加郵費每瓶二角郵票作九五計算

發行上海石路仁昌永綢莊內友仁氏製藥公司

痔瘡痛苦如何療治

人人之患痔症痛苦者皆知大便秘結則為害更甚矣倘或大腸失序大便不能逐日暢適則痔瘡疼痛更甚便後破裂膿血淋漓矣此等痛苦治之不難即須服用紅色清導丸使大便暢適有序可也功力出自天然痔症易於乾燥收工也東三省黑龍江蘭西縣勸學所段香坡先生來示云鄙人前患痔瘡下血及大便乾燥之症屢治罔效幸閱報章知貴局特製紅色清導丸最有消導之功效於是由郵購到數瓶試服之後諸症減輕及半嗣又在鄰近藥房購服數瓶痔瘡全消下血頓愈大便通暢矣由是知此丸能治內外兩科之聖藥也

紅色清導丸凡經售西藥者均有出售或直寄郵票大洋六角至上海四川路九十六號韋廉士醫生藥局原班郵奉一瓶可也

令愛曾患面黃肌瘦精神萎頓否必須服用韋廉士大醫生紅色補丸也

大抵幼女若失其唇紅顏色之常態且覺精神懶倦或動輒惱怒精神不振頭痛腰楚等患此等情狀乃是少女發育之時期係將成為婦女之候也是以此際少女甚為乏力保重要關鍵首貴有鮮紅稠濃之新血因其病狀乃是面無血色即血薄氣衰症也如患血薄氣衰纏綿不治恐有其他重症發現是以亟需補血使其康強復原此等良藥首推韋廉士大醫生紅色補丸並無他藥可與之比擬也蓋是丸係天下馳名婦科聖藥即如緬甸坐墩由波驛按察司副使之證據如左云

長女年二十三歲曾患血薄氣衰數年於茲毫無血色因身體無力即學問亦不能長進幾成殘廢由友人介紹服用韋廉士紅色補丸詎料服用未幾大有轉機精神振耐心囑長女連服直至十分全愈而後已現下胃口大增強健逾昔頭痛等患歸於烏有且夜睡安寧鄙人深知長女之得慶更生而得康樂者皆韋廉士大醫生紅色補丸補血之奇功也韋廉士大醫生紅色補丸之功力不分男女專治　腦筋衰殘　少年斲傷　胃不消化　瘋濕骨痛　皮膚諸恙以及一切由血薄如水腦筋無力所起各症均可療治凡經售西藥者均有出售或直向上海四川路九十六號韋廉士醫生藥局函購每一瓶中國大洋一元五角每六瓶中國大洋八元郵力在內

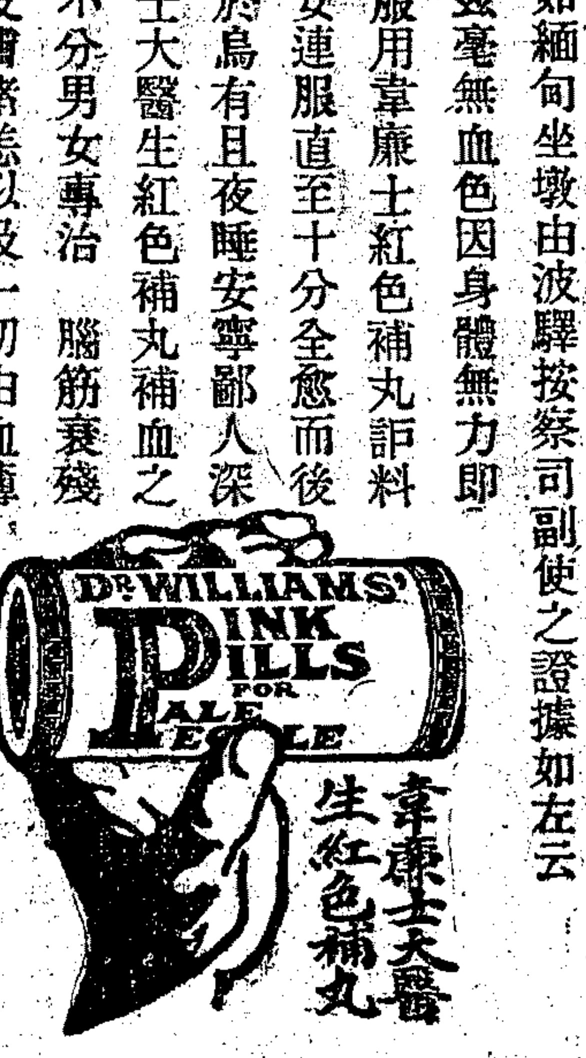

奉送衛生常識忠告婦女小書　敝局印有精美衛生小書如欲索取即須寄一明信片至韋廉士醫生藥局原班郵奉可也不費分文

印泥　注意假冒

本社精製各種印泥冬不凝凍夏不透油細潤鮮明經久不變發行有年頗蒙海內書畫家嘉許稱為獨步乃近接數處來函責問云託友在滬上購來貴社印泥貨色與前不同等語不勝詫異當即函覆將印泥寄回察視則非本社之物顯係無恥之徒在外假冒以偽亂眞殊深痛恨此後無論本外埠概不寄售倘蒙賜顧請直接向本社或杭州西湖西泠印社購買庶不致誤特此聲明

價目　特種八寶燥金美麗紅印泥每兩十六元　甲種八寶美麗紅印泥每兩六元　乙種鏡面硃砂印泥每兩四元　丙種硃砂魁紅印泥每兩二元　丁種硃標正紅印泥每兩二角　另備楠木印盒每具一元　外埠函購郵費每兩二角原班回件

上海東老閘橋北歸仁里**西泠印社啓**

丁1141

大舞臺六月十五夜 全體文武 准演拳手好戲 特別大減價 特別花樓八角 優等官廳六角 二等正廳四角 三層包廂二角

初次起演 新排二本 狸貓換太子 提早開鑼

法租界共舞臺男女合演十五夜戲 (夜戲價目) 月樓七角 特別包角六角 官廳六角 特別五角 頭廳三角 二廳二角 三層三角 電話三千五百十七

七時登場 三本 狸貓換太子 諸君早臨

丹桂第一臺六月十五夜戲 減價注意 特別包廂七角 頭等正廳五角 上層包廂三角 二等正廳三角 三等統售二角

初次開演 新排五本 狸貓換太子 各界請早

大世界乾坤大劇場十五日夜戲目 月樓三角 包廂二角 特別正廳三角 頭等正廳二角 二等正廳一角 (日戲) 登樓二角 樓下一角 一律大洋

陸乾江 小客串 汪笑峰 李人俊 侯雲峰 侯雲際 瀟湘花 陳雲甫 喜善鳳 瀟彩雲 汪碧雲 小三麻子 李秀英 張少泉 粉菊花 陳善雲 瀟湘甫 花菊 張德祿 粉少泉 張德英 李秀麻子

放牛 狀元譜 盜御馬 逍遙僧 鐵籠山 田錯 斬黃袍 搖會 雙官紙 化稱 掃瘋秦 八十扯 泗洲城 武家坡 雙鎖山 火燒 喜彩鳳 慶泰 莊

三馬路大新街 閘省新賽樂 假座亦舞台 電話中央四六一六 六月十五夜戲 (減價注意) 月樓一元二角 優等官廳包廂八角 正廳四角 二廳二角

小筱仙逸 文官增鴻 官圖雁 全體合演全部包公出世起至陰陽判止

狸貓換太子

大世界導社文明新劇場六月十五日夜戲目

自由花 (拼命的驚鴦) 日戲准演

夜戲特煩 顧林 無為如心 暨全體演員

新編全本 玉如意 三星白蘭地對有情人 准演好戲

新式注意 大洋一元 二角六枚 包廂價目 每間每位 大洋六角 特別正廳 每位…

廣西路口頭壩池 笑舞台中一枝香八音歌劇 (電話中央三三五五一二) 注意大減價 月樓一元 特廂一元 特別頭廳八角 頭廂四角 頭廳三角 三廳二角 二等二角

十五夜 陳河泉 林文蘭 陳經地 黃桂芳 吳青松 陳寶娜 范雅 義張 欽梅 黃桂芳 尚鳴 郭

唯一丑角超等花旦

尼姑救主 黑籍(大少) 冤魂(爺拖包車) ◉紳◉ ◉商◉ ◉傾◉ ◉演◉

(價目)門票二角 (月票男賓六元女賓三元) (西券洋一元大菜一門在內) (地道南北二部兩面交通)

綠竹會 有利西餐社 北部今夜十二點半准放自由廳 小公園內 群芳大會 金小香蘭 老東瓜 黑姑娘 女子雙簧 王筱新 邱瑞昇 芙蓉花 張鑫儲 霓裳雅集 小阿友 小莫悟 孫二元連 邵文濱 費西 吳玉蓀 石秀峰

沈易書 吳品如 晚香玉 于桂芬 周詠棠 霍春祥 趙月樓 小洞天 莫悟奇 邱惡虎黨 女子蘇灘 冷 王綬卿

中國第一俱樂部 大世界 在上海西新橋境

有頭獎 獎門券 有二千 每位元贈 小洋 品之 二角 希望老 半

銀姑娘大鼓梨花 顧無為 文明新戲 四明文戲 吉天大魔術 相套 白雲鵬 京音大鼓 廣福班文武京戲 大劇場 越郡紹興戲劇 電影 光戲 王美女子 蘇灘 老倭瓜 滑稽大鼓 少林拳術 武團

今夜准放外國焰火

雙簧新到 改良本灘 群芳會唱 帶連 雙關 化裝 保係 彈詞 揚州 戲曲 的雙連 奇 人

上海大戲院 北四川路 虬江路口

唯一之影戲院 上海時刻每天日分二夜開演第一次日戲五點半起第二次夜戲九點一刻起

日戲價目 包廂七角 樓座四角 正廳二角 夜戲價目 包廂一元 樓座六角 正廳四角 二廳二角

今天 最新愛情片 五大本 Hobart Bosworth in "The Sea Lion" 海上猛獅

大部連臺偵探長片 第三集 第四集 六七本 八九本 圍巾記

共和影戲院 四門外方浜橋 星期二星期四星期日換片

今天日夜戲 交易所之黑幕 五本 第七集 非洲飄流記 二本 第六集 五十 寶蓮奪案 第五十集 寶蓮奪案 四本

鄭少特別蘇灘 古裝 春

聲舞台 最新發明大八綫戲

怡紅社女子蘇灘 張素蘭

張月蘭 張蕙蘭

蔣女子 玉韻 蔣婉貞 蔣家班

王美玉 王玉寶 王玉愛 王美玉 上海著名最真實藝一唯女子

新愛倫影戲院 美界路 新愛倫中市

禮拜一日戲 牛大王 特別日戲

禮拜三夜 黑面盜 第一二集

愛普廬影戲院 北四川路

世界新聞 最新著名艷情片 六大本 放蕩子 滑稽笑片

滬江影戲院 虹口武昌路 最新著名愛情影片 意外良緣 五大本 (八月七號至九號)

俠義好漢 (第十一十二集) 禮拜四晚續演 新最大滑稽二本

傳華醫院 楊華君傳 慈善性質 各善科治 注射病 白濁 花柳

遺精丸是仙丹

神效白濁丸 靈效安一漆一匣就好止痛止濁

程德鳳法生藥房

載貨汽車 長途汽車 著名老牌用油儉省已蒙各處 長途汽車公司採用者頗多 現貨貨車存滬

上海江西路一九號B字 德商禪臣洋行機器部啟 電話中央七二三二號 (一)

頭髮包出 生髮膠 鏡白散 神奇功效

生髮膠 沁香口臭片 又掃描胡 散癬藥水

上海 盆湯弄 街人壽室主人 藥啓

喉嚨 失音丸

上海寧波路口 崔氏瓣香廬藥房啓

立消橫痃膏 橫痃

良藥救人 痔瘡

京都天寶齋 嫩面玉容散

立止白濁丸

化痔仙丹

珠珀白濁丸

聯昌德藥房啓

仙品 馬寶治癲如神

介紹專門花柳病科 周文卿

介紹人

本埠新聞

章太炎忠告劉湘電

重慶劉甫澄先生鑒、君昔以孤軍支拄滇黔、卒成大捷、川中自治之基、由斯而定、去歲助湘援鄂、師雖無功、足伸大義於天下、近聞軍情不輯、與一軍三軍鬨爭、吳佩孚孫傳芳仇川素深、祇欲激之使亂、臨區接濟、豈有所厚愛於君、而二軍無校、樂與通欵、勝算未成、人心已去、楊森等行險徼幸、無足深責、如君勳績、本當俎豆川中、乃以坐延外寇、累及清名、假令行師不利、退保夔巫、孫傳芳之待君、又當何似、名實交喪、更爲他日之憂、鄙人於西南建立自治者、無所黨偏、靡不視爲良友、覩君舉動倘差、深爲痛惜、是用陳其恐懼、懸崖勒馬、端在此時、愼始敬終、庶其無困、章炳麟歌、

旅滬廣東公民大會紀

▲宣布陳炯明禍粵 ▲決議擁護孫中山

國聞通信社云、昨日下午三時、旅滬廣東公民、假虬江路廣舞臺開公民大會、到者二千餘人、場內擁擠無隙地、公推崔通約主席、首由主席報告、略謂、粵局糜爛不堪、民淪於水深火熱之中、是誰之過、吾粵民旅滬者不下數十萬人、祖宗廬墓、皆在粵境、今爲武人蹂躪無狀、吾人對此、能無一言、月來雖有旅滬粵團體之通電、然其主張乃爲一二人所操縱、措詞又不公允、非吾粵民大多數公意也、今日集公民數千人於此、請自由發表意見云云、次楊志成鄭公耀彭偉安張炳榮王化民張渭川林大松顏伯棟陳文英淑女士陳廣海等相繼演說畢、由陳榮海提議、(一)宣布陳炯明禍粵罪狀、(二)質問廣肇公所、(三)擁護孫中山、全場贊同、次推定鄭公耀吳公幹爲會計、當場募集常報費六十餘元、次推定執行委員四十人、計工界代表譚偉安蔡幹生歐陽桂生顏伯棟等十八人、商界代表張炳榮吳植之黃煥南陳廣海等十八人、學界代表張漢池等十人、女界代表吳植之夫人黃徐宗漢陳鴻璧周文其洗瑞祿等十人、次通過電稿、(一)致孫中山電「廣州探送孫大總統鑒、天禍吾華、我公不死、逆賊敗亡、當在旦夕、故盼速復公府行使職權、維持秩序、俾廣州四民、如常樂業、徐圖補救、幸甚禱甚、旅滬廣東公民大會叩」(二)致粵總商會電「廣州總商會鑒、日前省議會商聯會文瀾書院所發出體請中山先生之通電、及省議會懇推省長、公民等均認爲無效、敬請貴總會覺悟、痛定思痛、速行歡迎孫大總統上陸、維持秩序、而保治安、拯粵人於水火、不勝切禱之至」(三)致陳炯明電、「惠州陳競存先生鑒、糜爛粵局、瞬及兩月、實由足下甘心賣友、背黨通敵開之、請速解散叛軍、恢復公府、歡迎孫大總統行使職權、泥首向國人謝罪、庶保令名、否則終不汝容也」次決定下次開會地點、定武昌路仁智里粵僑工界聯合會事務所、至六時散會、

昨日傍晚颶風已作

據昨夜八時徐家匯天文台報告稱、日本有電報到滬、颶風現正吹過Naha附近之琉球羣島、已逼近浙江溫州及長江口之沿海一帶、今日或明日、台灣及馬鞍島之天氣或將見惡劣矣、

昨日午後五時許、颶風大作、浦江船隻、紛紛駛入陸家嘴附近各小港、暫避風險、海關水巡捕房梅捕頭深恐船隻發事、特飭中西探捕駕駛巡江小輪、駛赴各處、梭巡照料、

前日福州發生大風、招商局之新濟在閩埠不能卸貨、飛鯨亦略爲所阻、昨日飛鯨輪已安然回滬矣、惟太古公司之四川號輪、本定昨日上午、即應由滬開赴香港廣東、旋得警告、以本埠將發生風暴、若輪船出吳淞口、恐洋面內發生意外、該公司遂令停止出口、暫在上海留泊兩天、俟颶風息後、再行赴港、因是四川輪之行期、已臨時宣告改班、刻定星期二出口云、

海員罷工第二日

本埠招商局之海員增薪問題、前自香港議決增加辦法以來、迄今已及五月、太古怡和等輪、已經先後增加、獨該局猶未照約履行、雖經各輪之海員、一再要求、亦無切實的答復、遂有星期六之新康新豐新江天等各輪水手、一律宣告罷工之舉、其大略情形、業誌昨報、茲將續聞各節、爰再分別報告如次、

招商局方面　在各海員罷工以後、昨日適逢星期、故未曾有若何之表示、但據海員方面之要求、須照約追溯至一月一號起、增加海員工薪、而不允追加之請求、據熟悉情形者言、該局現有外洋輪十八艘江輪十二艘、即此加薪一項、若自一月一號起算、須多支出洋七萬元至八萬元之間、因此尚未曾允可、惟鑒於加薪一事之勢難避免、故昨日已聞該局已准定於今日(七號)十時、有切實辦法、答復罷工之海員云、

各輪船方面　已罷工之各輪、若新康新豐新江天江天及公平等號均停泊於金利源碼頭、各船皆未生火、水手人等早經離舟登陸矣、而新康輪中之客貨、現仍裝載輪中、其官艙旅客悉皆上岸、獨留統艙及甲板面之旅客、依舊在船上守待開航、至於新豐輪旁、駁船載客貨頗多、因罷工而致不克裝輪、公平號亦然、若江天新江天兩輪、則沉寂無聲息、以坐待雙方之解決、連日於罷工以後續到者、有江輪江安江新號及福州班飛鯨號、兩江輪則留擱浦江、飛鯨船靠泊碼頭、船內來貨、均不能起卸、今且受罷工波及之影響矣、論者設若久延不決、恐風潮益爲擴大云、

海員方面　聞各海員今次之罷工、其主意甚爲堅決、抱定須該局允予加給新工、履行香港合同、並追加至一月爲止、斯與怡和太古一律、不如此即不上工、故其允許從七月份增薪、而各海員乃未肯認可也、至海員之所根據者、爲三月五號由海員公會及船主代表廣州之英領議定增加海員工資之成數、計(一)中國內河商輪加百分之三十分、(二)滿一千淨噸以上之其他中國商輪、加百分之三十分、(三)港粵澳門公司輪加百分之二十分、(四)其他英國輪船之航行香港廣東及澳門者加百分之二十分、(五)沿外海經商輪加百分之二十分、(六)南洋爪哇綫商輪加百分之十五分、(七)往來太平洋綫商輪加百分之十五分、(八)往來歐羅巴綫商輪加百分之十五分、(九)往來澳大利亞綫商輪加百分之十五分、

上海泰晤士報云、五日正午十二時、招商局因水夫罷工、特開董事會議、至午後三時始散會、並未有所決議、聞招商三北甯紹三公司因目下商業疲滯、均決計不依允水夫之要求、蓋近來航業不振、水脚因以減低、故未便考慮增薪事、水夫要求增薪、應自本年一月一日起算、尤不能照允、如是則局中於此一項、須喪失十餘萬元、惟調停之門、並未閉塞、航業界中人之意、以爲一二日內當可調停就緒、

絲廠女工罷工之昨訊

閘北絲廠各女工、前日全體罷工、已誌昨報、茲悉閘北絲廠、計有二十四家、虹口絲廠十四家、胡家木橋三家、及日暉港二家、統共女工約有萬餘人之譜、而各女工此次罷工、並非要求增加工資、乃爲要求廠家減少工作時間而起、蓋本埠各絲廠定章、每日自清晨四時半進廠、至下午六點半鐘停止、終日計有十三小時半之工作、且因每一女工、皆須扣存工資一個月、領取甚爲艱難、況之工資頂高者、僅有四角、次者祇得三角有零、對待女工、亦極苛刻、故各女工於本年四月間、公推女工首領劉鴻道穆志英趙蘭英等二十五人、發起創設上海女子工業進德會、擬訂會章、具呈王前省長批准立案、一面令行淞滬警廳給示保護、嗣爲絲廠方面得悉、以各女工一經成立會社、則將來各女工必多挾制、殊與雇用女工一層、多所障礙、曾由絲業董事、出面反對、並請警廳免予給示、擬將該會無形打消、旋爲各女工偵知廠董之內容、僉以爲組織是會、煞費苦心、今忽阻止、實不甘心、又請該會發起人省議員吳彝伯由甯來滬、援助無效、以致各女工大動公憤、相約全體罷工、並以無錫常州等處之絲廠女工、每日祇作八小時、工資頭等者、可得四角六分、比較本埠工作、時間增出五點餘鐘、而工資反形減少、是以全體停工、若不達到減少工作時間、及免扣存工之目的、誓不上工、勢頗激烈、昨日午後各女工首領、聚集於閘北漢中路女子工業進德會、要求該會維持、詎該會發起各人以本會未奉警廳頒給示諭、未便干涉、拒却不允、嗣由各女工公衆討論對付方法、(一)要求減少時間、每日一律工作十小時、(二)扣存工資一層、即日取消、不得扣留分文、(三)每日工資、須一律給洋四角、(四)各女工或因事無暇到廠者、不得扣罰工資、以上各條、如能允准、當即全體上工、業經要求省議員吳彝伯君、代爲呼籲矣、

國聞通信社云、閘北絲廠、於前日一致罷工、已見昨報、昨日爲星期日、絲廠向例停工、故情狀殊爲混沌、本社記者昨特往訪女工人某女士、據云、本年三月間、有絲廠女工五十餘人、及省議員吳彝伯朱雪門張天一等、發起上海女子工業進德會、一面函請各絲廠表示意見、一面呈請官廳予以保護、乃各絲廠並未置答、而官廳方面、則實業廳長張軼歐前省長王瑚新省長韓國鈞、俱已表示贊同、會中乃復呈請淞滬警察廳予以保護、一俟領到護照、再行正式開會、距本埠絲繭公所總董沈聯芳、專函淞滬警察廳、意謂有妨營業、請其停發護照、於是護照迄今未能領到、至開會後所要求絲廠改良之條件、唯一乃在改工作時間爲十小時、加資一節、並未提起、因貨資多寡、在法律上并無明文之規定、至工作時間、則文明國家俱有限制、且將由十小時之限制、進而爲八小時六小時矣、現在絲廠方面、因出貨不及、於如是炎酷之天氣中、更欲增加工作時間、以致工人有暈倒者、故要求限定十小時工作、爲最合理而符合於法律之要求也、本會既因領護照未成、未能開會、各女工因此壓迫、(增加工作時間)遂迫不及待、於昨日羣起自由罷工、現在上海絲廠所有女工、俱爲本會會員、故必需取同一態度、以冀達到此目的而後已、至昨日衆女工因欲通告西虹口一帶紗廠之故、爲捕房禁阻、而拘入女工二名、至匯司捕房後、不三十分鐘、即行釋出、報載之九姑娘(即九巖姑)其實並未拘去、九姑娘係會中發起人朱雪門之妻、朱已去世、九姑娘因守孀之故、已不問會事、昨日既未參與、更無被拘之事、徒因彼發起本會、致招人忌、故每次有紀述本會、必及九姑娘、現在全體絲廠女工、既已罷工、靜候絲廠方面之答復、一面已電本會發起人南京議員吳彝伯、請其來滬、一俟到滬、再召集開會、籌議對付云云、女子工業進德會狀況、復經詳查如下、「宗旨」以尊重女子道德、改良女子習慣、而日漸進化爲宗旨、「義務」每星期日午後一時、在會所演講、會長會董無故不得缺席、調查員專爲稽查女工妨害會務、兼任維持女工出入工廠時秩序之職、(如流氓在路滋擾等情)若非本會會員、本會概不負責、「會規」本會會員、凡係作工絲廠者、㈠不得無故罷工妨害職業、㈡不得吵鬧車間、紊亂廠規、㈢不得偷絲竊繭、敗名損德、㈣不得擅進賬房、尋事滋擾、㈤不得與管車者爭吵、致傷和氣、如有犯以上諸條、本會得令其歇工、並追繳其入會會證、不許入會、「會長穆志英」「發起人」吳翠英劉鴻英王筱紅沈秀貞王秀英徐阿榮陳鳳珠王阿富穆志英劉金屏張桂英劉鴻道吳文君洪翠英趙蘭英王秀琳高桂英白素英常才英湯阿五徐阿四曹緒林朱貴英曹彩英徐三妹、「贊成人」張天一陳寶元劉少青凌石渠吳彝伯仇子闓吳筱侖倪崇寶朱雪門曹運熙袁海山查本齋馬蔭亭陳一東張重衡陳芝云、

國聞通信社又云、昨晚六時、絲繭業總公所、爲女工罷工風潮、開臨時大會、該所董事、及各絲廠代表到者、有丁汝林等百數十人、會長沈聯芳主席、報告出事原因、略謂、此次女工風潮內幕中一定有人唆使、繼由大衆詳細討論對付辦法、結果、諸租界捕房知照各絲廠照常開工、如有女子阻閙、當有切實辦法對待、而華界閘北四區境內、共有絲廠二十五家、准俟官廳明日如何解決辦法、再行開工、要知此次罷工、既持白旗、有男女平等保障人權等字樣、自非尋常爲爭添工價而致罷工者可比、非要求官廳規定取締辦法、不能貿然開工、尚有胡家木橋天通菴顧家灣海界楊樹浦等處、均在五區警署範圍之內、應即知照警長、先行預備明日開工保護之法、再會衆以昨(五日)早黎明有別處女工二十人、及短衣男子工人、乘早至胡家木橋、在橋上瞭望各廠烟囪、可見阻止上工之女工、故不出自本廠、而由別處前往、此種惡風、斷不可長、應請中國官廳盡力取締、保護商人云、該總公所董事丁汝林、特於昨晚專誠赴各捕接洽、知照今晨租界各絲廠一律開工、並請多備探役人等、以便臨時捕押阻礙上工人之罷工人云、

邑廟攤販反對增捐會議

本城邑廟豫園爲全埠名勝之區、中外人士之來滬者、莫不一履其地以爲幸、因此攤販林立、儼若市場、平時營業頗爲發達、然若逢天雨、則園內游人絕跡、故於營業上亦受有特殊之影響、惟設攤營業、必須先向滬南工巡捐局領取執照、方可營業、其稅率視攤基之大小、定納捐之多寡、迺者工巡捐局長姚君、爲整頓路政增加稅收起見、特頒取締規則二十條、對於攤基則規定尺寸、對於捐稅則從事增加、因茲該攤販特於前昨兩日、邀集全體於文昌殿內會議、共商對付辦法、當時到者約有三百餘人、僉謂、值此米珠薪桂、度日艱難之際、躊躇再加負擔、況此次加捐、尚爲數角者則須加至一元、或二元不等、而且尚有特捐等名目、如此無端暴斂、實屬萬難承認、當經公決、先行具函工巡捐局、述明不能加捐之理由、請爲收回成命、以紓商艱而資體恤、不知工巡捐局若何批示也、現聞豫園聯合會、亦爲此事、特假文昌殿召集緊急會議、討論援助辦法云、

罷工聲中華租二界之防範

▲公共捕房　招商局輪船海員與絲廠女工、均因要求增加工資不遂、於前日罷工、海員舉動文明、繅絲女工罷工、因公共租界當局預有防範、故界內絲廠、現猶未被波及、而麥警務長對於此兩大風潮、則已非常注意、通令所屬各捕房捕頭傳諭出巡探捕、如遇有罷工男女、結隊成行者、立即善爲勸散、免擾租界安寧、並遴派中西幹探、分向招商局等各輪船公司海員聯合會絲繭公所等處、詳細調查各方面所持態度與應付方針云、

▲法捕房　法捕房總巡費沃禮君、爲因招商局甯紹公司等各商輪海員、因欲增加薪水不遂、一律罷工、紛紛集議、行動雖尚文明、惟恐人數過多、攸關治安、故飭各探捕前往各碼頭偵察、並調查一切情形、隨時報告、以備查考、

▲閘北警區　鹽城婦人九姑娘阿大等發起絲廠女工聯合會、前日在閘北境內、率衆游行、向各絲廠要求增加工資不遂、囑令女工停工、淞滬警廳徐廳長已於前日下午、諭令四區二分所(該會所在西漢中路鴻安坊五號係二分所轄境)倪署員、尅日派警解散、一面通令所屬各區署所隊、隨時防範、免生事端、

▲南市　淞滬警察廳徐廳長、以各輪艙船員等、前日在十六鋪橋南塊河南中華樓茶肆內、邀集會議、有聚集至三百餘人之多、相約簽名、聯絡罷工、不達加增目的不止等情、特令南市一區警察署王金山署長、據實查明、並着事後、遇有此項聚集會議、務期妥爲勸導、立時解散等因、當派巡長前往詳細調查、有船員十餘人、於清晨至該茶樓喫茗、並無聚衆會議之事、當即據情呈復、並知照該處崗警注意查察、嗣後如有發生聚集人衆會議等事、務即報告來署、以憑核示云、

▲軍署　淞滬護軍使何豐林、昨據探報、是禮拜六本埠招商局輪船全體海員、暨閘北二十四家繅絲廠女工、同時罷工、要求增加工資、減少工作、雖經各該業商董設法調停、迄無效果云云、何使以年來滬上迭出罷工風潮、揆其發生原因、類皆增加工資爲要挾、雖爲生活程度日高、不無可原、然長此鬨鬥、於公衆安寧、不無妨礙、於是秘密委派稽查員詳查此項罷工、有無唆使、即具報云、

外報紀廣東時局

▲陳友仁之談話

大陸報云、孫中山私人代表陳友仁頃自南方來滬、語人云、現在粵中局勢、尚未決定、孫氏並無北來之意、目下仍居沙面、其意欲留居彼間、俟待攻克陳炯明、恢復被陳篡取之權力時爲止、今雙方尚未有決勝負之大戰、滬上所傳上星期內孫氏軍隊在廣州以北大敗之消息、絕非事實、許崇智現駐英德附近、許氏以欲候賚援軍、故至近今、始與黃大偉協力作戰、黃軍現在韶關附近、陳氏大軍即在此築壕爲守、至昨日北京傳來李烈鈞陣綫今在吉安南二十五哩之泰和與南豐間之消息、業經陳氏證實、並稱目下留贛北伐軍約有二萬人、不及初出發時之半、但尚易維持、其在贛地位、因吳佩孚虛張作勢在北方有所新活動、不敢遣其部下入贛、而指揮北軍之蔡成勛、已證明其材力不足以處理北政府所予之任務、據報蔡氏在南昌附近約有二萬人、陳氏對於南方前途、頗抱樂觀、料孫中山於今後數星期內當能制服敵人、且最近數日間、廣州或將見新發展、惟渠(陳君自稱)於此祇能述其大略、蓋有向守中立之軍隊今已爲利於孫氏之行動、其於大局將有重大影響、繼有人詢以中山不久有來滬之意否、答稱、目下並無此意、

旅滬贛人求援電

北京各省區自治聯合會全國裁兵促進會上海聯省自治促成會各報館暨全國父老兄弟公鑒、吾贛自蔡常沈各邪入境、橫遭蹂躪、省無完區、尾瑣災黎、坐待僵斃、各省人士、咸予哀矜、正滋感激、吾贛人要求自治、要求撤兵、奔走呼號、聲嘶力竭、北庭置若罔聞、毫不容納、贛南各屬、正苦戰禍重開、無法制止、而九江所駐北軍、突於各晚譁變、大肆焚掠、自西門至招商碼頭、舖戶焚燬數百家、悉成焦土、難民避上廬山者約三千人、貲財損失以千萬計、該北兵飽刼之後、歡呼歸營、並未潰散、觀其情形、顯是高級軍官所命令、勒索既窮、繼以搶掠、此等軍隊、直同盜匪、蔡成勳統率匪軍、盤踞贛境、初譁變於豐城、又發難於九江、不出旬月、必蔓延於全省、吾贛子遺、寧留噍類、北庭仇視自治、故意摧殘吾贛、以爲殺雞嚇猴之舉、吾贛人萬難忍受、除謀相當對付外、敢請主張公道、予以援助、必使北庭盡撤駐贛北軍、還吾贛以自治、則感戴恩施、寧有涯既、臨電神傷、墨與淚俱、旅滬贛民自治促進會旅滬江西第二屆省議會議員同叩魚、

入學試驗加試理科之廳令

省立第二師範賀校長暨上海縣沈知事昨日同奉教育廳長令云、案奉教育部訓令內開、據中華博物學會會長袁希濤呈稱、謹按格物致知、古有明訓、歐戰以還、各國學校尤重實驗、關於自然科學之教授、日益精密、潮流所趨、我國未可獨後、現在各省師範中學等校入學試驗、於理科方面、過於缺略、似非所宜、經本會會員公同討論、擬請通飭各省師範中學等校、今後入學試驗、一律加驗理科、庶高小學校、以銜接程度關係、亦可知所注意、是否有當、謹附具理由書、陳請鑒核施行等情到部、查該會擬請中等學校入學試驗加試理科一節、係爲注重高小學生理科知識起見、仰即令行所屬高小學校、按照部定理科要旨、循序教授、以植其基、毋得枉意缺略、並飭省縣視學隨時考查、其有學力不逮者、務令設法補習、以完學業、似此辦法、將來學生畢業程度、當無不合、所有中等學校入學考試、應照中學校令施行細則第四十二條之規定辦理、除批示外、合亟令行該廳、遵照辦理可也、此令等因、奉此、除分令外、合行令仰該校長知事遵照此令、

專治肺癆藥水

肺爲司氣之官、其質嬌嫩易受病、凡傷風咳嗽、咯血氣喘、虛熱自汗、心煩失眠等症、若不及早醫治、每每成爲肺癆、查肺癆病係一種結核細菌而成、此細菌有傳染之能力、吾國人患有肺病者、幾佔十分之四、殊可危也、德國柏林大學醫學博士江逢治先生有鑒於斯、特詳細研究肺病細菌、用最新化學製成一種色深味醇芬芳可口之藥水、名曰肺癆藥水、內中兼含有機物化合品及無機物化合品、其主要成分專爲殺滅一切結核細菌、又能增進身中本有之抵抗力、無論一期二期肺病、服此藥水奏效如神、此藥水提煉清潔、取材精純、毫無雜質、故功效迅速、且無流弊、除專治肺癆病外、兼治一切虛弱老病、傷風外感及陰疽寒痰一切結核性療瘵之症、誠肺病家之救星也、

價目　大瓶二元　小瓶一元二角

(證函)

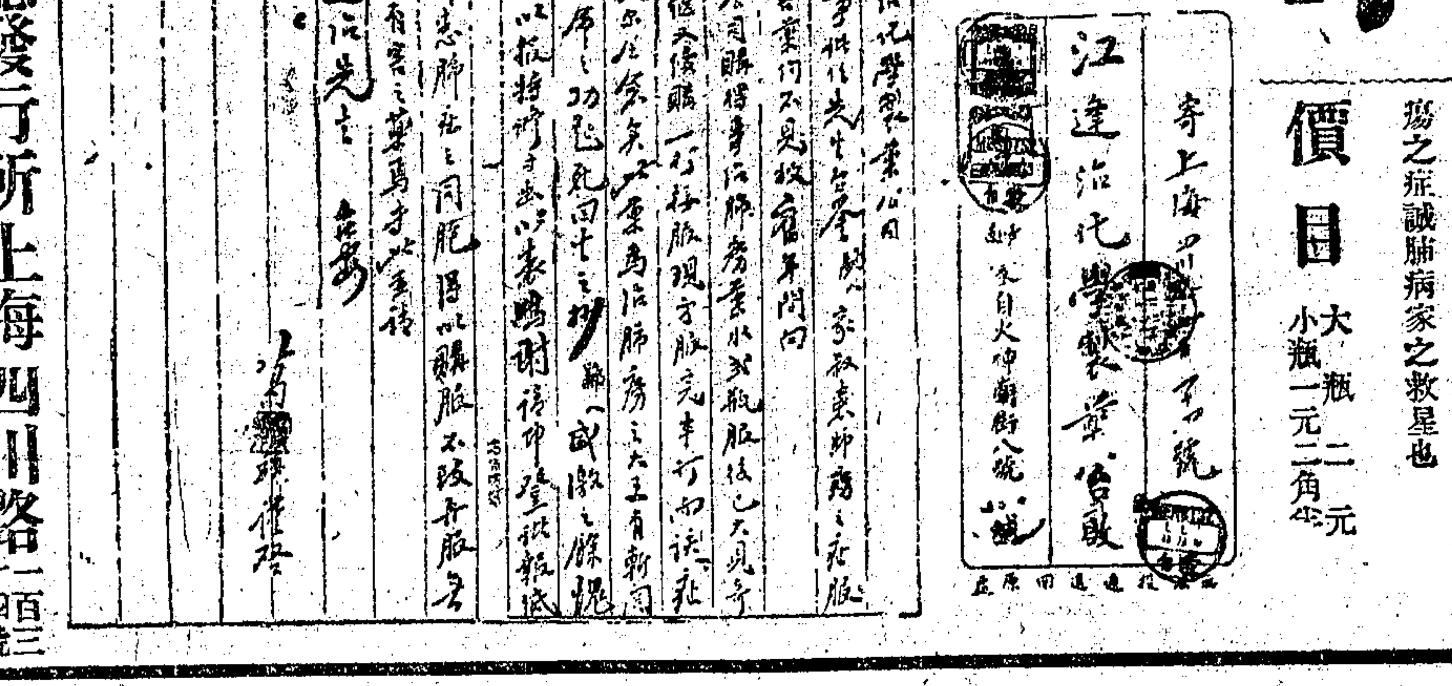

▲總發行所上海四川路一百三十四號 江逢治化學製藥公司

本埠 科發 中英 太和 華洋 大陸等藥房及永安公司先施公司均有出售 大宗批發 外埠函購郵費加一

德國柏林醫學博士 前任柏林皇家醫院醫生 江逢治花柳肺癆專科診所 下午一時至三時在四川路一百三十四號 三時至四時在南泥城橋大沽路一千二百號江逢治醫院 電話中央三八四四

上海中華懋業銀行廣告

本行中美合辦 額定資本美金一千萬元

奉中華民國中央政府特准立案並特准發行兌換券專營國內外匯兌承辦長短期借欵收儲各項定期活期存欵貼換期票經收中外各種票據交易各種債券買賣貨幣金銀辦理儲蓄及外國紙幣並介紹美國資本家投資於中國可靠之實業凡銀行應辦之業務本行無不備具

保管箱 專候顧客來行租用 完密 租費極廉 欲知詳章函索即寄 內並備有美國最新避火之本行庫 如蒙惠顧格外克己

總管理處 北京 分行號 北京 天津 漢口 上海 濟南 哈爾濱 石家莊 小呂宋 電報掛號 通匯地點 國內各省各都大邑 國外紐約舊金山倫敦巴黎橫濱及其他歐美各大商埠

總理 錢能訓 協理 唐默思 徐恩元 洋經理 耿愛德華 經理 沈志賢 沈成栻 謹啟

上海四明商業儲蓄銀行廣告

本銀行開設以來歷有年所總行設在上海北京路並設分行於甯波溫州漢口等處其他各大埠均有委託代理機關專營匯兌押匯商業往來各種存欵儲蓄存欵各項放欵以及貼現等一切銀行業務無不手續簡捷誠信優待其有特別存欵儘可隨時面議並備有新式保管箱庫專爲顧客租存貴重物品有詳章函索即寄 德律風號碼日間營業部中央六三九八 經理室中央六三九九 夜間休息室中央六四〇〇

聚興誠銀行廣告

本行係民國三年成立經政府註冊在案已收足資本一百萬元 公積金三十萬餘圓 專理各路匯兌暨定期活期存欵抵押貼現放欵買賣生金銀交換各種有價證券及一切銀行業務如蒙委託極歡迎所有匯費存息佣金無不額外克己用副惠顧諸君之雅意也除本國各商埠均有代理機關外茲將本行住定地址開列於下

重慶總行 成都分行 漢口分行 住法租界中街十九號 萬縣分行 住當舖巷 天津分行 宜昌分行 住大南門外一馬路 北京分行 住煤市街 上海分行 住九江路 電話四三七五

大陸銀行廣告

本行呈經財政部立案專營商業銀行一切業務資本金五百萬元 實收四十七萬 公積金 三千三百十六元二角八分 總行天津法租界六號路 分行 北京西交民巷 上海河南路天津路轉角 濟南商埠二馬路 南京下關鮮魚巷 辦事處中正街 蘇州城內閶門西中市 其他各大都市商埠均有特約代理機關 總經理 副經理 電報 上海分行貨棧 電話北二三九二

滬上東吳第二中學校廣告

本校茲定於陽曆九月十一日十二日兩天招考各級新生過期不再收錄 專收學膳宿各費及查驗體格凡新舊學生均須準期到校 否則按照處理遲到生則例辦理 九月十五日開學 先期欲知詳章函索即寄

蘇州萃英中學校招生

(考期)陽曆九月六號(開學)陽曆九月八號(報名)在校及閶門外義慈巷二十四號詳章函索即寄(學膳費)每學期四十五元雜費在內(校址)閶門外上津橋弄內

卓羣商業公學日夜校招生

日校 國民高小兩科(男女兼收惟女生以十三歲爲限)夜校分英文簿記兩科 校址新閘路 建房屋 報名處英租界卡德路善昌里五九七號 法租界巨籟達路鉅興里 均可函索章程本埠郵費一分外埠三分

啟秀中西女塾招生

本校下學期自中學高初各級及幼稚園並特別班均有餘額有志向學者可速來校報名 陽曆九月一號即陰曆七月初十日開學時考驗分班可也章程函索即寄須附郵票二分 本校國民班仍兼收男生年自七歲至十歲 校址北四川路寶興路十八號 本校白

杭州婦孺醫院醫學校招考

產科 醫科 看護 招考 (程度)中學畢業或相當程度 (考期)陽曆八月十日 (報名)即日起 考試科目(醫科)考國文代數〇物理〇化學(產科)(看護)只試國文 (校址)杭州新市場西洗紗路 取閱詳章附郵一分空函不復 校長黃恒潔

撤銷外郵之預備

撤銷外郵一事、我國方面、現正預備接收手續、郵務長希樂思、因此事對我國將來郵務之發展、關係甚大、特於上月消假回任、着手布置一切、希氏在華辦理郵務、成績卓著、想於此事、定能使吾人滿意也、據郵務中人云、本年年底、我國完全接收以後、各國郵局原址、擬不取消、改爲支局、惟辦事人員、尚須招考云、

郵局出售司法印紙之通告

江蘇郵務管理局昨發通告云、爲奉郵政總局總辦令飭頒發通告事、現在郵局出售法定案卷等件上應用之司法印紙、其銀錢兌換價率、悉與郵局職務上所規定者無異、印紙種類、共分八種如左、銀圓一分(淡青色)、銀圓五分(綠色)、銀圓一角(紫色)、銀圓二角(棕色)、銀圓五角(赭色)、銀圓一元(藍色)、銀圓五元(黃色)、銀圓十元(紅色)、凡購買之司法印紙、須由購買人自己黏貼於所用之法定用紙上、仍交由售紙郵員、用郵局日期戳記銷印方可、再將此項印紙取去、且購買人須自向法庭或司法長官證實、所案需用數目若干、並視其所用者是否確係法定案卷、蓋司法印紙、一經售出銷印、無論如何、不能再由郵局收回也、茲將江蘇郵務區內發售司法印紙各局局名列後、南京(江寧)大功坊、鎭江(丹徒)堰頭街、蘇州(吳縣)、徐州(銅山)、無錫寺後門、句容、溧水、高淳、江浦、六合、丹陽、金壇、溧陽、揚中、常熟、吳江、常州(武進)、宜興、江陰、靖江、通州、如皋、泰興、清江浦(淮陰)、淮安、泗陽、安東(漣水)、阜寧、鹽城、揚州(江都)、儀徵、東臺、興化、泰州(泰縣)、高郵、寶應、沛縣、蕭縣、碭山、新邳州(邳縣)、宿遷、睢寧、海州(東海)、板浦(灌雲)、沭陽、贛榆、再此項司法印紙、定八月一日起出售、此告、

徵求工程技師之省令

滬海道尹公署昨奉韓省長訓令云、案查接管卷內、准交通部咨開、茲准中華全國道路建設協會呈稱、本會爲袪數千年來未除路恥、以謀四萬萬同胞交通福利起見、乃組斯會、期能挽救而促進行、成立以來、各界士女、毅然加入、達萬一千餘人、而各省區之組織分會、籌組長途汽車公司者、亦日形踴躍、可見羣衆心理、注重交通、故能舉國一致、志同道合、比者化兵爲工、裁兵築路之聲浪、洋溢中外、本會提倡職責、因而彌重、順此潮流、關於兵工築路之事、勢將普遍全國、則土木機器測量等技、亦必需用甚多、按本會宗旨第四項介紹專門人材之規定、故特先爲徵求各地專門人材、紹介於全國、以應時勢之需求、舍此不圖、誠恐創辦道路者、欲求本國之技師而無由、勢必遠聘不諳國情土宜之外人、匪特利權喪失、抑且障礙滋多、而國人之抱有專門識驗者、未克施其所學、以貢獻於全國、懷才不遇、借箸異邦、殊可惜也、擬懇鈞部通咨各省省長、嗣後各該地關於留學國內外之專門畢業工程技師、除由各該地方官調查報部註冊外、並函知上海靄飛路中華全國道路建設協會、以便列表、登載本會道路月刊、紹介全國、以促交通、便利實業文化之進步、而蕆名實相符福國利民之偉業、臨呈不勝祈禱之至等因、到部、查興修道路、以便全國交通、自屬當今急務、凡留學國內外之專門畢業工程技師、誠宜預爲訪求、以備應用、相應據情轉咨、即希查照施行等因、准此、除分行外、合行令仰該道尹即便遵照辦理、並隨時具報、

記者聯歡會開會紀

▲鮑威爾演說華會中之新聞事業

上海新聞記者聯歡會、昨日午刻、假一品香二樓、開叙餐會、並請密勒氏報主筆鮑威爾 J. B. Powell 演說、會員到者二十七人、酒半、謝福生君起立致詞、介紹鮑君與各會員相見、並請其演說、鮑君起立演說、由許建屏君譯述、略謂上次巴黎會、英·法·日締有密約、行動一致、美總統威爾遜一人雖竭全力以扶助中國、亦難收完全效果、此各國新聞記者所共聞者也、此次華府會議、各國新聞記者一千二百人、向會場要求列席、事事公開、但會場有限、僅挪出六百座位、以招待記者、首相休士、每散議時、各記者多就詢問、各國記者於每一議案提出、亦多有互相諮詢意見者、譬如山東問題、一面詢之中國記者、一面再詢之日本記者、以資印證、會議甫散、即飛電全球、靈捷之至、哈定總統復將華會種種議案、及討論表決之經過、各種文字、共九百餘篇、在美國最大之印刷機關、於二十四小時內印出、分送各方面及各記者每人一冊、俾人知議案眞相、投票結果、頗稱順利、又有美國法律家 Willoughby 著有「中國與華府會議」China at the Washington Conference 一書由 John Harkin's Press 印刷出售、此書頗可備參考之用、亦記者必要之書也云云、次主席致辭、並將鮑君携來之各種紀錄及華府會議照片、請各會員傳觀、許建屏君提議、謂美國有一新聞記者俱樂部、願與本會携手、擬由鮑威爾君謝福生君及鄙人借本會各會員集資製贈地氈一幅、以爲紀念、衆贊成、次投票通過新加入會員、王廷魁(泰晤士報)馬崇淦(時報)二君與本報陸以銘君三人、再次、報告新願入會者四人、待九月份提出表決、至下午三時許、散會、此次聚餐中菜係由任矜蘋君託一品香預定、清潔可喜、西賓極爲讚美、各會員亦極滿意也、

陳列所絲綢展覽會籌備消息

上海總商會商品陳列所、於前日午後二時、邀請絲綢兩業領袖到所、討論對於本年全國蠶繭絲綢展覽會徵集調查事宜、列席者、有沈田莘、王介安、席嘉蓀、陳保欽、呂永濟、陳鶴年、沈琴齋、王葆三、嚴杏村、暨該會會長宋漢章、方椒伯、委員徐乾麟、商會坐辦章伯初、陳列所坐辦李華蓀等二十餘人、當公推王介安君主席、按照議事程序、提出討論、經衆決議、除原聘定絲綢各幫主任外、另添請鎭江南京丹陽溧陽寧波廣東各幫領袖十餘人爲主任、並推定沈聯芳丁汝霖兩君爲本屆展覽會絲業正副總主任、王介安陳保欽兩君爲綢業正副總主任、即請於今日下午三時到所就職、茲將其議案列下、(一)本會所發出之徵集物品函件、均錄另簿備查、以資統一、(二)如有未周之處、請另開明地址、以便繼續發信徵集、俾期周備、(三)會期轉瞬即屆、而各地出品尚無送所者、准由本所再行登報、及通函各地、催送出品、並請各主任向本地或本幫、竭力勸導、請將預計需估若干地位、知照本會所、以便預先規劃陳列地位、(四)關於徵集調查事宜、(甲)蠶繭類、除各地公私已立之機關、可通函徵集、至各地民間出品、應另設法徵集、(乙)絲經類及絲織、江浙皖粤豫蜀各省、已通函滬上各公所、轉達各地、籌備出品、至廣東四川等處、亦爲產絲繁盛之區、應設法聯絡、以期出品種類增多、俾符名實、而擴國人眼界、(丙)刺繡類、此類多家庭工業、並無正式機關及公所、應另設法徵集、俾揚國粹、(丁)機件類、蠶繭絲綢成績精粗、於機件之良窳、有密切關係、深恐各地出品、注重本品、對於此項副品、或有疏忽、亦應設法徵集、如各物件重笨、不便轉運、則可繪成圖說、以資比較、(戊)各地蠶絲飼製等法、各有不同、應設法調查、俾資切磋、本國絲綢之統計、應設法調查、以爲國際貿易之張本、

金業交易所開第一屆股東會

金業交易所昨日下午三時在該所市場開第一屆股東會、到會股東計有六萬三千一百五十六權、理事長施善畦、因患重聽、委託常務理事徐補孫報告營業情形、大致謂本公司自十年十一月十四日開幕、至本年六月底止、共計七個半月、除去休假期間、其實在營業日數、僅得一百八十一天、適爲六個足月、共收佣金及存欵利息押欵利息暨其他收入、計洋三十二萬八千八百六十九元七角九分八釐、除去營業費及撥提與業創立交際各費外、計得純益金十八萬九千五百四十八元五角三分二釐、就此純益金、分配公積營業稅股息紅利酬勞、均另有細表、其盈餘滾存、歸入第二屆結算、核計每股股息連紅利可得長年一分七釐、創辦時代、一切用費、不免較鉅、以後用度較省、辦事人漸輕就熟、當能力圖進步、藉副各股東期望之厚意云云、繼由監察人王蔭三報告賬略畢、各股東均甚滿意、遂搖鈴散會、回憶去年此時、各交易所紛紛設立、今則風流雲散、消滅殆盡、所存在者幾如鳳毛麟角、不可多得、金業以固有團體、其成立時、煞費苦心、故能根基鞏固、揆厥原因、實由該所專營金業、不做本所股票、得以巍然獨存云、

本星期之成交紗數

本星期中紗市岑寂異常、印紗日紗均無交易、本紗則交易異常暢旺、計一週中成交凡二萬包、而各方詢問甚多、勢頗活動、成交各紗中、計十支五百包、價一百二十五兩五錢、十六支六千四百包、價一百三十八兩五錢至一百四十二兩五錢、十六支二十支九千三百包、價一百四十一兩、二十支三千六百五十包、價一百五十二兩五錢至一百五十七兩四錢、大都以現貨及本月期貨居多、八九十十二月期亦有交易、市面之盛、實爲從前所未有也、小包紗成交、計五千二百包云、

本星期之進口印日紗

本星期中進口印紗計三擔、日紗計一千零三十八擔、自元月迄今進口總數、計印紗二萬八千七百四十三擔、日紗八萬五千七百零七擔、本週中運往各埠、計印紗二千一百零四擔、日紗五百十四擔、計運寧波日紗五十二擔、宜昌重慶日紗四十八擔、牛莊日紗七十六擔、溫州日紗二十八擔、日本(轉口)日紗一百六十擔、香港印紗一千二百九十擔、本地印紗四百五十擔、日紗一百五十擔、其餘別處印紗七十六擔、本週止、本埠計存印紗一萬零九百三十五擔、日紗三萬三千五百十四擔云、

一週間之茶市

上週洋莊茶市、市面甚形堅固、婺源高莊珍眉珠茶、各茶棧多已售罄、珍眉總計消去五千六百餘箱、珠茶一千二百餘箱、售開盤價、均比前週見高、大幫去路、似在不暢不疲景象、消去三千三百餘箱、售盤三十兩左右、仍與前週相仿、惟其中摘出拆賣之貨、針眉頗爲平穩、芽雨眉雨、已無前此之堅俏、眉熙雖有少數成交、然市價極爲低廉、且無增漲之希望、祁紅粗貨、消去一千三百餘箱、係由怡和洋行購進、寧紅市面、亦大爲發展、售盤均比前週見高、惟市上存底缺乏、難免不敷需求、平水大幫、今週均無交易、惟零星碎貨、販價售出一千數百餘箱云、

米業所接無錫米市之報告

閘北米業昨接無錫同業快郵、報告米市狀況、略謂、今市糙粳又見昂一角之譜、看高九元六角、中次者又帶升色、惟新秈米業已見市、尚未湧暢、故大勢看疲、又見鬆七八分、售開八元五角五分、餘下各貨、均與上日市價相彷云、

土靛業前途之悲觀

靛靑產地、向以兩廣贛浙爲最多、用作染料、本極充裕、前自德國靛油侵入後、較之土靛、料省價廉、又復設法兜銷、蓋爲所奪、迨歐戰肇起、來源斷絕、其時價格飛昂、每桶銀二十五兩、曾漲至三百兩、尚難購覓、土靛乘此良機、各省山客、廣爲播種、出品漸多、利亦豐厚、本埠專營土靛行號、接踵而起、大有恢復舊觀氣象、近自和平成後、中德通商規復、此項靛油、即有大批輸入、自春到今、價亦步跌、土靛經此傾軋、祇得降價爭售、近已減至三十兩、以圖脫手、惟據各山客聲稱、此種價格、合之成本、約虧十之二三、若長此以往、吾國靛靑市面、不出幾年、當又爲舶來品所獨攬矣、

上海商業市況彙錄

▲金融

昨日星期、銀行休息、今日又爲銀行暑假之期、續停一天、銀幣用場不多、是以早市行情七錢二分二釐五、略小一毫二忽半、午市仍與前日相同、爲七錢二分二釐六二五、洋盤一時難看起色云、

銀拆、連日拆息常在二三分、現銀亦乏用途、惟浙江造幣廠稍有大條裝去、昨爲星期、故銀拆早午兩市均係三分、較上日略加一分云、

▲米市

近三日來、安南仰光小絞西貢等外國秈米、各輪船進口裝到、較前更爲湧旺、銷路稍爲清淡、市面亦回小、一般購貨者見到貨擁擠、尤以粳米價疲小放大、都觀望未致放手辦貨、致市面更形寂寞、價格跌去一元至七八角不等、參差不一、小絞米開八元八九角、安南米九元二三角、仰光米八元九角、次貨跌至七元八九角、調查此一星期間、到貨共有三十萬包之多、銷路各客幫及本街各米店、開去共有十七八萬包、各洋棧存貨亦甚充足、均有七八十萬、照此情狀、市價尚須跌落、惟西貢米近日來源稍少、因直魯等省、自在西貢直接辦貨、故價比安南米大三角、

▲麵粉

麵粉自新麥登場以來、客麥來源不旺、致原料未能鬆動、粉價亦恒平穩、反較上月最小一兩七錢七八分回高一錢之外、現貨內地銷場、因夏暑素齋、消場活動、交易所期粉、本月份星期一在一兩九錢二分七五、交易日有三四十萬包、星期三四五等日、則見疲跌小去二分之外、星期六收盤又回漲分餘、惟股票市價仍不振、本週之內、統扯較上星期六又小去一兩左右、現市上紅藍車綠砲車等廠盤、仍一兩九錢五分、紅飛艇等雜牌、約一兩八錢、中國粉用途極廣、洋粉存底亦甚微薄、是以本廠粉尚能立足云、

▲糖市

車糖近兩日市面較爲活動、開出甚鉅、市價亦漲上二三錢、惟並非實際銷路、實係行家及做心思者所收進、因聞日本橫濱等糖廠、因糖坯原料缺乏、減少出貨、致來貨一時未能湧旺、市價開者必定增加、故而廠家紛紛開進、太古車糖兩日開出十餘萬包、每擔漲上二錢、三溫半開七兩九錢、日本各廠糖開出甚鉅、橫濱糖昨開十二元三角、共售開有五萬包、大里糖開十二元二角、行家划進二萬包、後盤十二元四角、行家划算不合、故未曾做開、神戶新高等糖廠共開出有十四五萬、惟帝國廠因糖坯原料價昂、尚無可買、減少出貨、有數日未到貨、故未有開出、東白三半溫划六兩三四錢、江浙及長江幫等聞知亦紛紛向行家辦進、行家以市價尚看好、不肯多開、致市面愈趨愈上、據云、自端節以來、未曾有如此奇大之交易開出、照目前情形、後盤尚有升上之象云、

▲蔴市

春絲高貨市上存底極少、故市面仍趨緊俏、上週星期一大阪蔴統票、客盤扯開二十四兩、黃觡口標頭二十八兩五錢、均由南市油蔴號取進、而內地號家存貨已多、聞此市面均將手貨拖消、不再來添、故後去市面提高已至此步、勢恐轉呆矣、而沅蔴因來源稀少、市已漸趨起色、前日茶會議開、客盤上達公圩春沅統票二十一兩、則批才沅廳許二十二兩五錢、頭號絲二十一兩五錢矣、

▲桐油

支白桐油近洋洋莊少辦、內地亦多備足、漢市已轉平穩、南支刻批十三兩六錢申地老牌本支洋棧交貨批十四兩七錢桶白十三兩洪江桐油三盤已在動議、因數少一時不易敘談、大致將來開盤、總在十五兩八錢之譜、申地今日副洪 售十六兩云、

▲國貨顏料

川角梏、近因產地來源沉寂、自上週被天津幫在漢口大批購進後、市價逐漸抬高、現又有牛莊烟台兩幫縮有進胃、惟爲數無多、市價做開每擔十七兩、本街及外埠各染坊均用施南角梏、以其價廉、皆有樂而購用、本週內各幫染坊購進者甚多、昨售開高等貨價每擔銀十六兩、次者十五兩、川肚梏、市上存貨亦少、幸而銷場見懈、惟價目受角梏提高後、亦已跟漲、較上週升漲四五錢云、川黃、本週內到貨雖略有、無大宗躉批運來、各路進購略淸淡、不及上週之暢旺、各棧存底寥寥、市面仍屬堅穩、現市售每擔六兩三四錢、如到源不多、後形或有看高之勢、

▲菉豆

菉豆、近日東西兩洋莊行家訂辦者、絡繹不絕、所辦皆高貨、市價甚堅、惜高貨缺少、故日商某洋行、自向長江各產地收貨、昨日明光貨開至四兩、比前盤漲上二錢、有西洋莊做開四十包云、

※世界商業電報※ (特約路透社專電)

倫敦證券金融週報

七月二十三日倫敦電云、(證券)本週證券交易、大見清淡、其主要原因、爲正値常年休假期、與新近有證券發行、及須付稅之故、惟因金利甚低、故證券市價仍有向上之勢、三釐公債價五十九鎊二分之一、價與上週同、大戰債券價一百鎊二分之一、低三先令八便士、中日債券市價均堅、五金股票亦隨五金商業之起色而呈堅象、(對外匯兌)馬克市價之跌落、爲一般人士討論之資料、衆料馬克價落、不全由賠償問題之故、其根本原因、乃在戰後德國採納之財政政策、德國商業地位、今殊不穩、六月份入口貿易總額超過出口四·一〇〇·〇〇〇·〇〇〇馬克、加以紙幣流行之數、有增無已、此皆足使馬克價難起色也、佛郎之價、本週亦隨馬克而低落、但英法兩總揆之定期會議、已起人之樂觀、美金元之商業需求頗好、(金融)本週因國庫券及債券付欵之故、金融鮫緊、每日拆息爲百分之一·七五、較上週減低·二五、三個月期票拆息爲百分之二、上週爲百分之一·八七五、(銀行報告)本週因紙幣流行增多之故、力量續減、

倫敦五金市週報

七月二十九日倫敦電云、本週五金市活動、購貨之傾向、視前爲切、但售者有採取謹愼態度之象、海外詢價者較前更多、銅市堅、三個月期貨成交數頗多、美國工潮與燃料困難、現延緩該國貨物之裝運、用戶詢價者日多、英國某大用戶購進八月期運貨之電氣銅一大批、每噸價七十一鎊、匯價之弱、使歐陸之購買、不能擴大、點錫市、本週甚有力、殊形活動、投機家豫料供給尚將縮減、購入甚多、馬口鐵商亦陸續購買、但皆係小批貨、惟入本週後數日、因有人淸結、及恐價格漲至某數、則政府點錫將出現於市之故、市價遂有反動之趨向、青鉛、衆皆注意於遠期貨、近來到貨漸多、已能應目前之需要、豫料八月間美國將運出大批墨西哥靑鉛、亞鉛、受歐美市場之影響、市况頗堅、存貨現有人把持、所到之貨均直接運交用戶、

紐約證券金融市週報

七月二十八日紐約電云、(證券)週初證券價不穩、因工潮延至何時、不能豫決、故除現貨外、交易欠活動、賭者皆存戒心、投機家恐各工廠將因缺乏燃料、減少出產、紛紛售出、惟星期四五兩日、價有向上之勢、蓋聞政府力終止工潮之故、鐵路鑛工爭端將早日解決之私人豫料、亦足感動市面、於是一般人士紛紛購入、而空頭者亦趕緊補進、市價因以抬高、(對外滙兌)本週對外滙市、殊欠活動、大部分咸隨倫敦之傾向而下趨、(金融)金融頗寬、因證券市清淡之故、現欵甚富、本週收到倫敦來金九百萬鎊、

去年美國產銀總額

八月二日華盛頓電云、據統計局地質科報稱、一九二一年美國共產銀五三、〇五二、〇〇〇盎斯、

一年間英德互市貨值

四日倫敦電云、格里梅氏今日在下院稱、六月底止、一年內德貨輸入英國、共値英金二千一百萬鎊、英貨輸入德國、共値二千五百萬鎊、

蘭開夏棉市週報

七月二十九日孟却斯德電告一週棉貨市況云、在若干過去時期中、布市以本週爲最岑寂、因棉價較鬆、使商人觀望而無信任心、重布銷路頗滯、尤以狹門面者爲甚、製此者頗有無人問津之苦、廠家頗作相當之讓步、但價格鮮有人過問、本週之杪、較有樂觀、布市希望集於印度、印度時季風之好消息頻來、此乃興奮之一事也、至於紗市、則紗廠多以定貨者既稀而出價又復無利爲言、但料布廠常年休假期滿時、紗之銷路必有起色、目前紗業因覺蕭索、然由渥爾丹送出之紗、仍屬不少、惟紗廠有縮短二時之建議、紗業中人一般意見、則謂最惡劣時期今已過去、此後數日紗業將逐漸有進步云、

同日利物浦電報一週棉市云、宜棉氣候之影響、可於了結投機事業之賣出增多及空頭方面之新活動見之、拋賣既多、價乃驟落、後因空頭補進、市况起色、收盤市况穩定云、

孟買棉市週報

七月二十九日孟買電告一週棉市云、本週之初、紐約棉市雖價格低落、但七月期白落去價格仍穩、大部爲多頭軋空之故、昨日市况全部疲弱、以拋賣多而出口需要少也、新陳白落去棉兩者價格、異常懸殊、大概新棉拋出多、故價鬆、陳棉爲多頭所軋、故價堅、以目前氣候言、本屆印棉、可望豐收、棉田既視昔爲多、棉產現狀又甚佳也、但最後結果、須俟九十月氣候而定、時季風仍甚良好、本週印棉輸出數如下、

	上週	本週
輸往歐洲	一〇四二一包	八二〇一包
日本	二三八二〇包	一四九〇二包
中國	二一五二包	

倫敦橡皮市週報

七月二十九日倫敦電云、本週美國照現價源源購入、惟價稍漲高、即足遏阻需要、成交之數甚巨、多屬運往美國、內國交易頗旺、曾源源定購急需之貨、頭等出產家現任意拋售、限制出產之計畫、刻仍在審愼考慮中、

紐約糖市週報

七月二十八日紐約電云、本週原糖市面較定、購者出以謹愼、市價高下靡定、製糖家已脫離市場、顯因目下需要已購足之故、有貨者態度頗堅、不欲急於脫手、古巴消息稱、現有十三廠仍在榨糖、種植家因市價高、刻皆竭力增多出產、衆信將來收成可超過豫料之數、熟糖市更堅、出口需要頗好、內國即期貨價者亦多、製糖家交貨多愆期、

紐約糖市

(八月三日紐約電)

	上日價每磅	本日價每磅
糖(Centrifugal)現交貨稅付過	五·三六	五·四九
糖(同上)八月期C.F.紐約	三·八二	三·八八

▲尚有本埠新聞等轉入後頁

※雜評二※

告留學諸君 (豫)

比年來留學生年有增加。壯志飛揚。鵬程萬里。可爲預賀。吾國工業不振。國計民生。坐是日蹙。而本屆留學生求工業之學識者特多。知所本末。可爲預賀。雖然。愚於此竊有感焉。感夫今世之士。非有課外之學問。不足以爲用。其有閉戶自精爲學生。唯一之本分者。孤陋寡聞。則奚取焉。今世之士。非有腳踏實地之功夫。不足以爲用。其有借留學爲終南捷徑。將來回國。侈然號於衆曰。吾之學。自海外來也。則畢業證書。一保舉單耳。更奚取焉。如此而欲望其振興工業。有補國計民生。不猶南轅北轍乎。然課外之學問。與夫腳踏實地之功夫。雖不獨爲留學之要旨。而留學之要旨。固亦在是。昔南泉大師常使人呼其側曰。主人翁惺惺否。則曰常惺惺。蓋寤寐晨鐘。有足發人深醒者。竊附斯義。以告留學諸君。

※本埠新聞二※

京戴間實行飛行郵遞之滬聞

聯合通信社云、北京北戴河間之飛行郵遞、已於星期五(四日)開行、由飛機寄遞之郵件、在普通郵費以外須加貼特別飛行總郵票、茲將新訂章程照錄於左、(一)普通信件、每二十格蘭姆取費一角、(二)掛號信件、單掛號每件取費一角五分、雙號每件三角、(三)包裹信件、一基羅格蘭姆以上者、取費六角、每加重一基羅格蘭姆加收洋三角、

汽車肇禍三起

▲挾妓兜風三男女傷勢尤重　昨晨上午一時許、某汽車公司、有潘山森携妓女前往、租賃汽車、往鄉間駛行兜風、至天明六句餘鐘、猶未停輪、汽車夫倦極欲睡、致行經江灣時、誤撞於路側大石碑上、乘客皆跌出、潘肚腹受傷甚重、二妓均跌斷脊梁骨、汽車則毀壞不堪、汽車夫見釀禍、當即逸去、旋由鄉人路過、見三人僵臥路隅、血肉模糊、問悉其情、代爲雇車、送往同仁醫院醫治、聞三人皆屬致命傷、深爲危險云、　又有江北人蔣小山陳文龍、於昨晨八時許、先後在黃浦灘及小沙渡路行走、各被汽車撞倒受傷、當經該管捕房分別將汽車號碼抄錄、另雇車送受傷人往仁濟醫院醫治、　又有七歲女孩張金才、於昨晚八時許、在西華德路遭一千七百零五號汽車撞傷胸腹等處、經虹口捕房九百十五號華捕到來、押令車夫送受傷女孩往廣仁醫院醫治、一面持傷狀單、帶該汽車夫入捕房請究、

各學校消息彙紀

▲飛虹小學　本月三號、飛虹學校校友會開評議會、討論會務進行、到會者有周樹範蔡引之等、先由評議長周樹範君主席、宣述開會宗旨、繼由凌君等發表進行辦法、當場表決議案如下、(一)徵收會費、推定周樹範鄭邁初凌膽台羅金林邵恩鼎蔡引之等六人爲徵收員、(二)徵求本屆母校畢業同學入會、(三)收費事結束後、再由評議長周君召集評議部開會報告、

▲市民公學　北京路商界聯合會市民公學、籌備暑期游藝會、於昨晚開第二次委員會、到席者凌國樑朱恨生錢靜山等十餘人、茲將議決事項、彙誌於下、(一)會場假座民國路老北門外、自來火街淺會堂、已派代表接洽妥當、(二)會期由委員會議決、定陽曆八月十二日、即陰曆六月二十日、下午一時起至十一時半止、(三)入座券採用長方摺疊式、日夜通用、業已付印、(四)會場職員、除由委員會職員擔任外、另推招待員數位、會場幹事糾察急救等均由該校童子軍選派擔任、屆時必有一番熱鬧也、

▲歇浦甲種商業學校　西門內夢花樓路歇浦甲種商業學校、自開辦以來、對於佈置校舍、考取新生、頗形忙碌、該校創辦人、多半係南京高等師範商業科畢業同學、及國內外大學卒業者、近來請定郭秉文汪懋明張士一吳叔田諸君以及其他實業界名人爲該校名譽校董、不日即可開校並成立會云、

▲旅滬安徽公學　法界打鐵浜安徽公學、開辦已經半載、頃聞該校已得該省政府准予列入預算案、補助常年經費、該校校長李振亞特將校址遷移西門唐家灣、大加擴充、敦請專門學者擔任各科主任、採取最新學制、先設初級中學暨師範商業兩科、並設高初兩級小學、各級皆有義務學額、定於九月九日開學、日來報名投考者甚衆云、

▲平民女子職業學校　上海平民女子職業學校、定於舊曆本月十七日、午後一時至六時、假座夏令配克影戲園、開游藝大會、會中有龍文淵之報告、淩宵之新劇、李劍青西樂跳舞、今將開會秩序列下、(一)奏樂開會、(二)主席報告、(三)校歌、(四)跳舞歌、(五)文明醒世新劇、(六)墨西哥鞍滑稽跳舞、(七)夏令配克最新滑稽影戲、并來賓游藝、此次開會、爲該校補助經費起見、所售券資、悉數充費、想屆時必有一番熱鬧矣、

▲夏令兒童義務學校　基督教夏令兒童義務各學校、於二日在總部召集緊要會議、討論改組計劃、決定自下學期始、各校設立永久機關、俾可於暑假前、從早預備云、又於前日在總部開第四次代表會議、到者五十餘人、討論關於聯合休業式各事、聞今夏在上海區所設學校計四十餘處、學生三千人、將於下星期五、即八月十一日、下午三時、在四川路青年會舉行聯合休業式、當日秩序中、並有各校優選生之表演、凡熱心普及教育者、均一律歡迎云、

▲廣肇義學　廣肇公所設立之廣肇義學、一校至八校、又廣肇半夜義學、廣肇女學、男女學生共一千五百餘人、於昨晨六時、在海寧路廣肇醫院大堂、行暑假休業禮、開會秩序如下、一奏樂、廣肇義學童子軍、二唱歌、廣肇女學全體學生、三報告、監理馮少山、四訓詞、監理霍守華羅芹三、五給憑、廣肇公所董事吳冕伯、六給獎、廣肇公所評議員陳禮明、七茶點、八散會、

▲競立學校　北山西路競立學校、爲張子瀛君獨力所辦、已歷十餘載、成績素著、計受該校造就得以直接入政商工學各界者、遐千人之多、現由該校第一屆畢業生費相學發起、趁該校暑假期內組織同學會、擬先從調查歷屆各同學住址職業、編印題名錄入手、一方尋覓相當地址、闢作會所、現籌備會將次成立、分頭從事調查籌備事宜、積極進行、一俟稍有頭緒、即行召集正式成立、開成立後、將有同學雜誌及年刊之編輯云、

烟兌業衆和社公會選舉會

聯合通信社云、昨日午後二時、本埠烟兌業衆和社公會、假天津路大美烟公會開會、到者百餘人、先由書記報告經過手續畢、公推黃可良主席、謂衆和社現已聯合、辦事需人、應組織總務交際幹事三部、以資進行、而便接洽、衆以爲然、公選總務部長沈子卿、交際部長黃可良、交際員顧少卿孫用棠、幹事部長陳廷蓀、幹事員陳耀彩謝旺成常處實刁恒忠樂新元顧少甫柴文華戎楚衡王文章蔣榮華才樹棠張仁星張奎庭、書記沈維翔瑞書、選畢、由職員部提議、前衆和社無形停頓、尚有餘款洋四百元、分存邵明珊黃運卿兩君處、現衆和社重行組織、應將此款提取、公議向邵黃兩君接洽提取、存銀行以備公用、准於十七日二時開歡迎職員會、旋即散會、

閘北滅除蚊蠅會之調查報告

閘北滅除蚊蠅會、昨據調查員孫綺恨報告、謂蚊蠅之繁殖、都由於遠年之糞坑及汚穢之積潦而生、查四區二分署金陵路及北梅園路一帶、道旁糞坑不下數十、上無覆蓋、更有無數草蓋豬棚、烈炎薰蒸、蚊蠅麕集、臭穢難堪、綺恨職司調查、當盡勸導之責、連日以來、邀集同志数輩、宣講衛生之利害、關係何如、該處客民莞爾理喻、絕對不講衛生、理合具函報告、希即轉咨四區二分署、派警速令該糞坑主及豬家之家、將糞坑塡沒、豬棚撤去、以重衛生、而免疫癘、是否有當、惟希酌奪施行、實爲公便云云、

聯泰新印刷公司開創立會

法租界東新橋街民國路口聯泰新印刷公司、昨在該公司樓上開創立會、下午二時、到各股東權數已過半數、隨即開會、首由籌備主任徐喬笙報告籌備經過情形、次選舉董事及監察員、當場開匭、當選董事及監察員郭秀夫徐喬笙徐玉笙朱祥符李棫宗等五人、次提議進行事項、茶點而散、按該公司籌備、爲時無多、現所排列之機器、爲英國最新式者、計有兩部、尚有定而未到之橡皮機兩部、聞此項機器、每小時能出三千餘張之多、機件精良、裁制裝璺、毋須人工云、

交涉署對於國籍問題之審愼

駐滬美總領事近函交涉公署、謂卜斯德易克現經註冊爲美籍人氏、囑爲查照等因、聞許交涉員以卜斯德易克、不知其原有國籍、如由華人轉入美籍、一方面歸化外國、一方面即喪失本國國籍、依照中國國籍法之規定、本人應由現任該管地方官轉報內務部許可、方完手續、業已函復美領查明見覆云、

浦東同人會職員會紀

浦東同人會企業儲蓄團、爲清理結束事宜、昨開職員會、議決案如下、(一)報告、本團共收儲欵洋四千七百三十六元五角、照議決先發七成辦法、已發還洋二千六百六十二元外、尚有六十餘戶未曾領去、(一)議決、未領各戶、定陽曆九月十日即陰曆七月十九日上午十時起下午五時止、再行發還、倘屆期不來領取、應俟總結束時一併發還、(一)議決、尚有小工商貸欵未還者、計洋一千四百零六元、已到期者應向保人催索、未到期者通知提前還欵、以本年陽曆年底爲限、一律還淸、(一)議決、除將還七成後之餘欵及催回之貸欵、併存儲久和纏廠、(一)議決、倪經理故後、團務不可無人主持、推舉倪步莊君繼任負責、(一)議決、一俟小工商貸欵催還後、即可提早結束、完全發還、

東吳校友公餞應存一

前晚七時、東吳大學一九二二年級、公餞其同級應存一君於大東旅社、應君爲其級高材生、畢業後、充任敎職者一年、將於本月十三號、赴美國芝加哥大學、研究社會學、席間主席張原絜君請應君略述此行之宗旨、應君略謂當此新舊潮流中西文化互相衝激之時、守舊維持、臭味不同、舉動各異、各走極端、非運用社會學的原理、不能挽救、故此行以研究社會學爲宗旨、是日到者、除應君外、有伍克家俞錫九殷文元盛振爲張原絜陳寬珊楊安麟裘家奎潘天民等九人云、

貧兒院之防疫手續

斜橋貧兒院、辦理有年、邇因天氣酷暑、時疫流行、特商請南洋醫院院長顧南羣醫師到院、實施防疫手續、業於前昨兩日、顧院長偕該院醫生陳天楊蒞院、對全院學生、注射血淸、其藥品手術、概不取値、現聞該院同人、銘感之餘、特由院內女子刺繡部、繡成是週仁術四字、送陳顧君、以誌紀念云、

滬杭路管理局庶務課鄭副課長撤差

滬杭甬鐵路管理局、前奉交通部令、略謂、該路庶務課副課長鄭誌賢、乃鄭洪年之弟、聲名狼藉、著即撤差云云、現悉該路任局長業已令行知照、所遺庶務課副課長一缺、即此取銷、並未委人、惟鄭誌賢會兼充該路閘口站路校學務委員、所有經手校務、即由路局派委錢某接充、

昨日運杭之米石

滬杭甬鐵路日暉港車站、昨日由均益轉運公司代運浙省食米三車、計八百石、掛於下午十點零五分由滬開杭之一百二十號夜貨車、運往拱宸橋車站卸貨云、

檢驗汽車撞傷身死之男屍

八月二號清晨七時許、有一形似小工之男子、年約三十左右、身穿藍布短衫褲、禿頭赤足、兩脚皆有瘡疤、在南京路東段南洋烟草公司門首、被二千六百五十三號汽車撞倒碾傷、當由巡捕送往……院施治、汽車夫沈阿虎拘解公共公廨押候訊究在案、茲因該男子受傷過重、醫治無效、業於前日身死、由醫院通知總巡捕房、查得尸屬、將尸舁往虹口斐倫路驗尸所、當日稟請公廨會同日副領事田中氏、蒞所驗明尸體、升座公位、據車務處捕頭稟稱、該汽車號碼、報告捕房、始將該汽車夫獲案云云、並由見證陸阿六與五百十二號華捕證明當時情形、問官向沈略訊一過、即判日、驗得已死無名男尸、係生前被汽車撞傷身死、查無尸屬、著地保領尸棺殮厝瓊候認、汽車夫沈阿虎押候美領堂期解訊、

塲車碾傷女孩足部

塲車夫曹阿五等、駕車經過四區一分所附近小菜塲地方、偶不經心、將婦人姚陸氏六歲女兒阿頭碰倒、碾傷足部、由警將曹拘送該所、連同該氏母女、函送地檢廳、昨奉張檢察官訊供之下、判阿頭交給乃母領回自醫、曹阿五押候該女傷愈再核、

楊椒山墨寶出現

浙湖望族某君、藏有明賢楊椒山眞跡屏條十二幅、相傳數百年來、未曾問世、楊公彈劾嚴嵩、直聲振後世、此屏書法、魄力雄厚、矯若游龍、足與其人並傳不朽、誠爲希世之寶、某君前見報載蘇州書畫會有楊公墨寶、未能眼福、心殊歉然、今將家藏眞跡携帶來滬、不日登報廣告、供好古家之瞻仰云、

清消須涼暑用　蘇州……　孤兒院發行所　新南部……　世界……

樹芳兒覽　自汝初二日走出後至今查無音信不知汝究竟流落何處祖父等憂急萬分見報後速即回家或先通信所有店內一切決不爲難尚望三思以免合家掛念　父汝梅白　甲B418

三十年陳白蘭地

本行新由法國運到三十年陳三星寶瓶白蘭地酒係法國洛雪爾廠所釀性味醇厚實球歡迎並經著名醫生證明可治疾病本行向該廠定購第一批貨早經售罄茲又到第二批貨有十年陳者每箱售洋廿六元卅年陳者每箱售洋三十元三十年陳者每箱售洋三十六元即日發售本行救濟爲前提故對於售價特廉非與牟利可比不多欲購者幸從速焉此布　電話北一四四七
上海黃浦路廿四號　英商大和洋行

時間……與生命
時疫流行、疾病叢生、遇有不適、應速延醫開方、赶快配粹華藥水服之、庶幾大病化小病、小病化無病、不致有藥不及病之虞、衛生家盍注意焉

各貨大批到滬減價一月
▲名機綢緞　▲物華絲葛　▲劉陽夏布
▲廣東芸紗　▲花素直羅　▲緯成花紗
▲浙杭羅紡　▲名工洒繡　▲四時衣服
三馬路石路口　萃豐綢緞衣莊啓　電話九六八一

大北汽車公司
本公司所出租之黑漆汽車、頗受歡迎、蓋此車非特異常清潔雅觀、且行駛穩固、無顚簸之虞、現因供不應求、特向美國定購「伊賽克司」汽車十輛、八月初即可到滬、以備惠顧諸君之僱用、再本公司爲擴充起見、另建新屋於靜安寺路八月底定可竣工、如蒙賜僱請即電話通知本公司、迅速異常、目下電話北四六三號、地址禮查路十四號、隨僱隨到、王建中謹啓　B3414

敬謝良醫　邵成夫先生
熱成癱瘓、一癖床不起、醫藥罔效、先生診治、一劑而鬆、數劑而愈、誠當世之盧扁也、報德靡涯、謹此鳴謝聊表寸忱、先生醫寓北首寧波同鄉會前面朝南牆門內滬南十六舖阜成水菓行
先生名士也、妙手不虛、秋九月間、忽患重症、醫人道去、戊戌介紹、再造世界、英大馬路新深功也　厲姓昌叩謝　B5363

儉以得寶
老子有三寶其二曰儉欲崇儉德端尙儲蓄本行爲養成社會儲蓄起見特設六年加對定期存欵　譬如存洋十元滿六足年即倍一分二厘以上　六年之期刹那間耳而由母金十元得子金十元是母金而爲念元計其利息在本行開辦已經三載資本金二百萬元實收一百萬元公積金二十七萬元經營商業銀行一切業務兼辦各項儲蓄利息優厚手續簡捷如蒙賜顧曷勝歡迎
明華銀行謹白　北京前門外打磨廠　北京總行電話　上海分行　法界四明路　天津分行　漢口　北京

遠東銀行廣告
本行資本金額五千萬呂耳先收足一千二百五十萬總行設在上海江西路三十六號專營國內外匯兌並辦理活期存欵定期存欵抵押放欵貼現放欵押匯買賣生金銀以及銀行一切業務凡中外各大商埠均有特約代理機關所有利息匯水佣金格外克己手續務求簡便各界賜顧無任歡迎　電話總經理室中央三四八七　總核中央七四九四　中央七四九五　電報掛號華○九一七　洋BANKFAREST　天津分行　電報掛號華六六七八　洋BANKFAREST　南京分行下關江口　▲電報掛號華○九一七　▲洋BANKFAREST　乙5177

肝胃氣痛丸
○○○○○○當時止痛　○○○○○○一瓶斷根
此丸藥性溫和男婦咸宜安心止痛平肝健胃專治九種心痛肝氣痛遠年不治百藥無效者保於半分鐘內止痛順氣並治肚腹痞塊反胃嘈雜等症諸君如患以上各症請服他藥迄未見效或將治未能除根者速購服此丸無不立刻見效百試百驗輕者一瓶斷根永不復發不靈還銀○每瓶一元函購寄費加一
上海寧波路錫金公所東首弄內　同仁醫藥所啓　電話北三四七八　5232號

華利輪船準六月十五日晚開往漢口宜昌廣告
啓者本輪行駛長江各埠兼由漢口開往宜昌等處除沿途泊南市關橋南大通碼頭甚爲近便至於舟中飲饌精良待遇週到猶其餘事各界外其來往申宜兩地者在滬得以免除過船起卸之勞爲他家所無尤徵特色在申停光顧無任歡迎　本輪賬房王金塡謹啓　甲B4340

上海中華滙業銀行鈔票廣告
本行發行鈔票係經政府特許在案敝行方面早已發行有年人人稱便所以應各界之所需茲特備發行滬業日形發展而應從事元十元五元之三種鈔票於陽歷七月一日發行凡……　……航路十……

中國銀行函授學校招生
本校舉辦有年業經聲明……(第三屆)名額…… 寄里一……

上海高等英文專修學校招日夜新生
本校創辦有年專門注重英文以及算術等科均採自英文教授養成實用英文之智識均已習者……宿均可插班報名隨時可報函索章程須注明日班或夜班試初讀免考◉校址法租界嵩山路轉角愷自邇路惟善里一號　甲4347

因宜打字專科學社招生　另設暑假班限一月畢業
本學社首先創設日夜打字專科已十餘年選備各國極完善功課教以捷速方法手法常備洋行各種新式最通用打字機器五十餘座一經來學即能閉目打字三個月精熟隨時加敎速能紀錄並能介紹生意欲閱詳章來取虹口西武昌路大街三百四十九至三百五十號本社啓

旅滬安徽公學招生
本校業經本省政府列入預算補助常年經費現已新遷校舍擴充學額敦請專門學者擔任主任採取最新學制先設初級中學暨師範商業兩科並設高初兩級小學各級皆有義務學額附章附郵票三分即寄校址上海西門方浜橋金家坊十五號開學九月九日校章附郵票三分即寄　校長李振亞啓　戊3560

宏文學院招考
本院設正館三級預館一級各級課程除國文外其餘學科皆英文教授所有投考學生應具程度及入學手續等項詳載「應考須知」函索附郵一分索閱詳細學則須附郵票五分至函不覆(院址)北四川路大德里北首川公路(附告)本院之設欲使有高小畢業程度之學生在院畢業(三年)即有逕入國內外大學或服務社會之能力故各級課程頗爲繁重凡自顧體力不勝者無庸報名　潘聲曉白　戊3571

頌揚噎膈　反胃丸　第一靈藥
余患噎膈反胃之症一年矣早食夜吐或夜食早吐或食下有物梗塞嘔吐反胃求醫服藥終難見效面黃骨瘦形同癆怯甚憂心三馬路口德法藥房上海浙江路余程鳳生醫生喧詰報載有製反胃丸與鄭人寄之病相符嘱購此藥一料照法服用五元之病即五角一料照洋價每匣元强健飮食日愈今已二月身體報揚二名誌謝　根至今德不忘一元登報料二元無錫北塘唐青雲謝　戊1170

荷蘭國橡皮公司　博物院路十七號　橡皮貨製造專家　黃包車內外胎

立止白濁丸　白濁
珠黃化毒丸
余患花柳誤入酒色白濁淋漓小便作痛難忍服藥罔效……市上申報載有製丹程鳳生醫生白濁丸……三馬路口德法藥房……一厘共一元……日愈特此登報鳴謝　海寧路天寶里楊壽卿謝　1171

四天立可消散之　横痃　最忌貼膏藥
花柳傳染、之橫痃、無經驗之醫生、若以紅布……

可試
美容丸　服此丸者無論何人皆能使皮膚白嫩美貌……
拔毛藥
生毛藥
白髮藥
(只此一天)
敝局大減價、折出售、滿一元外贈獎券只有今日一天……

婦女閉經丸　活人無算　乾血癆傷第一靈藥
此丸專治婦女經閉血虧損傷……
天寶齋　京都　門牌八十一號　……

背痛　服　第威德補腎丸
請注意本報明日第威德補腎丸告白

朱鳳翔啟事
鄙人茲承太豐洋行聘任經理本外埠火險全權兼營業主任以前如各項事宜請向前江西路六十二號電話中央四七八六樓……鳳翔接洽直接不勝企禱　甲4871

太豐洋行啟事
本行經理本外埠火險保險多年久蒙各界信用茲請朱鳳翔君接洽無任歡迎……

多年痼疾已霍然　全國女界之幸福
家父行年五十有六體素弱於民國五年忽患筋骨痠痛麻木不仁嗣即日夜疼痛四肢不能行動……

千金調經丸
此丸專治婦女經水不調忽多忽少經期不准或前或後血凝氣滯腰背作痛……
上海四馬路丹桂第一臺對面　濟生藥房啓

長沙錦華麗湘繡莊
總莊開設長沙藥王街
分莊上海三馬路石路東首同安里　戊3452

聯華銀行廣告
本行專營商業及儲蓄銀行一切業務國內各埠均有特約代理機關所有存放各欵利息及匯水佣金格外克己手續力求簡便儲蓄自一元起出立存摺各種定期活期息價從優詳章函索即寄各界惠顧無任歡迎　董事長朱葆三　總理徐乾麟　經理夏實均　協理徐源鎬……
行址寧波路三十五號與仁里口　電話營業室中央六九八八　總經理室中央七○○○　營業時間每日上午九時至下午五時　星期日上午九時至下午二時　電報掛號三一一○

上海江南銀行廣告
本行專營國內外匯兌定期活期存欵抵押放欵貼現……聚財儲蓄……
行址黃浦灘……　電話營業部中央六六五三　經理室中央六五三二一
總理韋榮駱　協理吳啓鼎　宋子文同啓　5264

上海花旗銀行廣告
本行分設上海已二十一載資本美金一千萬元未派餘利美金六百餘萬元總行在美國紐約華而街六十號分設北京天津漢口香港廣東哈爾濱奉天大連倫敦日本橫濱神戶印度孟買格利格打呂宋美尼拉西浦南洋新加坡巴達維亞西爪哇西印度中美巴拿馬可倫坡各處及各國都城本行專營各種匯兌匯票押匯買賣生金銀暨押欵定期或活期存欵不論銀元金鎊金洋均可辦理利息如蒙賜顧惠臨本行面議無任歡迎（The National City Bank of New York）二馬路A字一號花旗銀行總理葛倫謹啓
凡紐約城銀行設有分行之地如南美洲等處本行均能直接辦理

上海陳靜齋
常務董事　金溶仲　廉礪卿　戚銑芳
營業時間　上午九時起下午五時止　星期日上午十二時止
頭髮巷前鬆巷紹興分行　湖州分行局日暉弄

浙江絲綢商業銀行廣告
滬行　經理裴雲卿　副理袁滋清　電話經理室中央七三六一　營業室中央七三六二
杭行　經理吳晉卿　副理韓惠叔　營業室中央七三六三
湖行　經理翁嵩生
紹行　經理馬潤臣　副理陳岐山
電報掛號二二六九
行址　上海北京路三十九號　總行杭州分行湖州紹興
董事長
本銀行額定資本二百萬元已先收足七十萬元呈請財政部農商部核准註冊專營商業銀行各種業務所有定期存欵活期存欵抵押放欵短期拆欵貼現匯兌等項利息匯水格外克己如蒙惠顧無任歡迎　乙5157

緝私統領通令修船
蘇屬緝私右統領、以時屆炎夏、正値油修船艘之際、故於前日通令所屬各營、切實勘查各該隊之巡船、如有應須油修、迅速開報、以便飭匠興修、而重緝務、倘有不堪修理者、亦當將破壞情形詳報、祇候派委勘明、另行換釘新船、當即遵日具報云、

暑期體育學校之同樂會
前日下午、中華武術會暑期體育學校開同樂會、到者不下百餘人、首由吳志青致開會詞、略謂此次暑期學校、多承各省體育家、不遠千里而來、今日敘在一堂、研究體育、甚爲愉快云云、次演武、會員羅叔青王明坤鄭啓亨、教員于振聲馬錦標王鳳章、李賓甫楊濟等、表演武術、二場混爭虎鬪、甚爲壯觀、繼以王振廷、梅笙樂岳朱徐介夫京調、字正腔圓、聽者贊許不已、殿以茶點、暢談而散、時已七句鐘矣、

聯益善會收殮疫屍
天津路中國紅十字會時疫醫院、於七月三十日下午、有浙江餘姚人洪福標患疫求治、據云、住盆湯弄新橋下塊與園茶樓、做小工爲業、今由不知何號在差華捕、給錢喚車、指伊到院醫治等語、詎意洪福標延至八月五日上午四時、因醫治無效身死、該院以洪既無家屬、當即報告虹口胡家木橋香烟橋路上海聯益善會、請爲收殮、該會即給材、飭令扛夫、舁葬會塚云、

龍王廟改建緣由
南市龍王廟及風神殿等、因與蘇嘉浜填浜退屋關係、前經滬南工巡捐局姚局長、迭次函知該廟住持羽士、限令將廟基房屋退讓、乃因乏欵、延擱多時、茲聞近始由米業中代爲籌欵補助、業已招工承攬退建、訂於陰歷本月十六日實行動工云、

華探獲盜得獎
在公共租界迭犯越貨傷人重案三十六起之大幫劇盜王寶生（即蘇州阿榮）陳長順王阿二陳阿三張阿六秦阿狗盛桃桃等、被匯司捕房緝獲、解由會審公廨訊實、除將王寶生等十三名判決解送松滬護軍使署按律嚴辦外、其餘各盜分別處以徒刑各情、已屢誌前報、茲經英美麥總巡查得承辦此案之華探目金福壽包探陸連奎王桂亭侯阿喜費克倫劉永茂等贓盜併獲、並起出實彈手槍二枝、頗爲出力、除賞給包探陸連奎洋一百元外、照章給予賞格洋共四百五十元、以示獎勵、昨已將賞格洋如數發交滙司捕房、給予各包探平均分領矣、

拘拿刺花黨徒
刺花黨以本埠而論、南北一帶、何止數千、其中以黨派記號、流入匪黨者、實繁有徒、邇來刺花黨迭生事端、已爲淞滬警察廳徐廳長訪悉、前日已通令所屬各區隊、按名拘懲、發科訊究云、

歡迎兄弟博士紀
上海學生聯合會舊職員、前晚七時、假座一品香歡迎該會前會長何君世楨及其介弟世枚、到者除兩何博士外、復有新自美留學歸國之趙家璠君、及該會舊職員狄侃彭所部蕭璇岑德彰蔣葆蕃馬洪淦潘公展裴國雄及其夫人張洺如女士等四十餘人、公推狄侃君主席、首述歡迎詞畢、嗣何世楨博士演說、略謂、去國一年、感想苦離羈言、茲會集碩彥於一堂、議訂九國公約、而美話尚多、則法律之效能、可以想見、鄙人雖學法律、今日所以不敢妄談者以此、惟願以此身獻諸社會 勉力服務、以雪留學生被鄙之恥云云、何世枚博士亦略道謝忱、並謂美國每當選舉時期、不論所選者爲大總統爲議員、各政黨領袖人物、無不運動當選、不過運動之方法與吾國不同、吾國用金錢、而美國則用口舌筆墨、自願當選者、到處演說、宣布其政策與主張、以求國人之贊許、並不有暮夜包苴之行爲、此深足爲吾國政客效法云云、此外孫鏡亞黃宗漢亦相繼演說、席間中華紗業公司贈送紗帶、以資提倡云、

山東副券開獎記
昨日爲第三次山東河工有獎副券開獎之期、在南市久大獨頭利濟總局內舉行、開出之五大獎並經銷各票號、照錄如下、頭獎一萬八千四百九十八號、本埠飛來福、二獎七千五百九十八號、本埠廣萬源、三獎三萬六千四百三十八號、本埠廣萬元轉大利元、四獎一萬八千五百五十號、漢口大達、又四獎三萬一千二百四十三號、寗波大遂利、五獎一萬九千六百二十一號、本埠善中、又五獎二萬一千二百二十七號、本埠老通源、

鄭煥章否認販土
謝鼎鏞日前投法捕房報稱、有住居法租界黃河路八十七號門內之鄭煥章、前在九江地方、私販烟土案發、後逃來上海、該處地方檢察廳將民人朋友拘押、聽候補緝鄭到來、方可了案、故由民人來滬、將鄭尋見、今有信函可證、求請提案訊究等語、捕頭得供、即派包探將鄭拘案、諭令交保、昨日傳至法公堂請訊、先由捕頭上堂、稟明前情、詰之鄭煥章稱、商人父親雖在九江營業、惟商人向在上海、並無在九江販賣烟土、求請查察、中西讞員判退去、聽候函致九江檢察廳、俟覆到後、再行核辦、

設烟具牽累二房東
法捕房探目沈德龍唐雲卿偵得小東門外陳春全、迴將餘屋轉租與王阿寶、私設烟具、容留外人在內吃食洋烟、有違禁令、爰於前日趨明西探、同至該處抄出烟具等物、帶入捕房、諭令交保、昨日傳至法公堂請究、先由捕頭上堂稟明前情、詰之王阿寶供認私賣煙吃、陳春全供民人實不知王私賣煙吃、故敢租賃求宥、中西官判王罰洋三十五元、陳罰洋二十元充公、烟具沒收、

火車小工帶烟
滬杭火車上小工周桂泉徐阿小李全寶等三人、私帶烟土六包、被閘北游巡隊隊士查獲、連贓解送司法科、收押候訊、

無照擅開汽車之押究
管阿榮昨駕一千七百九十五號汽車、經過滬西白利南路、被二百零一號西捕查悉、並未考得開車執照、既無司機經驗、私自開車、違犯定章、將管連車、一併帶入捕房、稟請捕頭核示、

英商控陳文鑑違背租約
英商屯艮麥克尼耳查爾斯戈登司等具狀公共公廨、以靜安寺路一號至九號之地皮、係由陳文鑑承租、嗣陳轉租與新世界建築游戲場、事前未得伊等之允許、違背租約等情、請爲傳訊、日前由廨簽發傳單、將陳文鑑傳案、着令具結出外、聽候訂期會訊、

窺探絲棧房之押究
湖南人張海卿陳福生、昨日步入九江路八號半門牌八巴利洋行堆絲棧房內窺探、管棧人以其意存圖竊、報告該管捕房、派令中西包探到來、將張陳一併逮捕收押、候查明解送公堂訊辦、

客棧主違章之科罰
法租界錢杏春所開之客棧、迴因不將旅客姓氏籍貫、按明循環簿上、事爲專查旅館之包探苗永興查知、以其違章、當即稟明捕頭、於昨日傳至法公堂請究、先由捕頭上堂稟明前情、詰之錢供認違章不諱、中西官判着罰洋二十元充公以儆、

姊控妹捲逃
婦人羅謝氏昨投法公堂控稱婦人前與胞妹同嫁羅銀山爲妻、不料丈夫於六年前身故、詎胞妹於日前被拆白黨張才寶誘拐、私行偕逃、並捲去飾物、當由婦人報告捕房、由探至張才寶家查究、胞妹始知不妙、自投捕房、求請訊究、詰之被告謝氏供、婦人前次確隨才寶私逃、此次實至杭州游玩、不敢私逃、餘供支吾、捕頭稱、被告在捕房、由其親生子求其回家、不料被告堅執不允、故此解案請核、中西官判以被告不應私逃、着罰洋十元充公示儆、交原告領去、如再私逃、重究不貸、

誘拐婦女之涉訟
梅園路福康里成衣匠奚渭渭之妻奚陳氏、向居蘇州原籍、去年陰曆正月初五日、有奚之連襟張玉春往邀奚陳氏、往江陰伊家原籍地方游玩、不料一去之後、音信杳然、奚情急、旋偕伊岳母奚邵氏等、同往江陰找尋不獲、不得已返申、延宕到今、事隔年餘、毫無信息、茲據有人向奚報稱、爾妻陳氏、實遭伊之胞姊戴陳氏等、串通拐匿、賃屋上海等語、奚母子於前日來滬、當在閘北共和路、將戴陳氏並張玉春以及從中牽涉之石玉東趙潤生等、扭控四區警署、於昨轉送地檢廳訊辦、當奉檢察官提案研訊、奚母子投稱、陳氏實遭張玉春串通戴陳氏等拐賣無蹤、自去年正月到今、所費一切、已經不貲、但小民係一手藝中人、安能受虧、要求嚴追我妻陳氏到案給領、質之張石趙並戴陳氏等、供詞互相推諉、不認誘拐、問官得供、判令各被告分別押候嚴追奚陳氏到案再訊、奚母子斥退候示、

迷路女孩留養待領
前日淞滬警察第四區第二分所崗警瞥見迷路女孩袁雙喜一口、詢據聲稱年七歲、泰興人、父名老二、在小東門開花烟間、我因出外泡水、迷失歸途等語、該孩身穿白布衫、紫方格布褲、現送閘北慈善團留養、該家屬可向該團領回云、

搭客落水溺斃
前日由浦東新場開滬之豐和小輪、駛抵閘港外浦江、有搭客某甲、失足落水、打撈不及、隨潮淹斃、其人姓名籍貫、現尚無人知曉云、

划夫違禁罰鍰
浦東爛泥渡口前有划船三十餘艘、定章每船只准載客六人、每人渡資銅元二枚、乃該划船等近日濫載搭客、多至八九人、每人需索銅元三四枚不等、前晚經三四崗警上前禁止、反被扯破制服、當即號召鄰崗巡警、拘獲違抗禁令之划夫王振才王阿金二名解署、昨經會署長略詰之下、判各罰洋五元以儆、

剖售西瓜之傳究
蘇州人連雄錩在湖北路一百十號門牌開設水菓店、因將西瓜切片售賣、違犯公共工部局衛生處條例、被衛生處西人查悉、業已否照該管捕房、轉請公共公廨出單、傳連到案訊罰矣、

養狗不捐執照
同孚路三百零九號居戶關阿四厦門路二百九十五號胡阿根、因養狗均未向工部局捐務處請給執照、被巡街捕查悉、以其違章、即由捕頭、轉請公共公廨出單、飭傳關胡兩人到案訊罰、

私娼拉客之查究
私娼花月樓吳洪仙陳小寶薛金寶李阿寶吳阿媛陳阿金曾鴻大等、均於前夜在南京路厦門路各處、强曳行人前往狎游、被捕查見、先後拘入捕房、捕頭飭各存洋十元保出、聽候公堂傳訊、

童養媳去而復返
滬杭甬南火車站張家宅地方、有鄉民張文發張王氏夫婦、家有養媳張邵氏、今年十八歲、尚未完婚、不料今年陰曆閏五月二十七日、鄒氏私行脫逃、張文發各處找尋無着、嗣有張惠卿者、向文發聲稱、我願爲爾包尋、須要找尋費洋六十元、方可合浦珠還、文發以其語不近情、却之不理、但張邵氏逃出後、先到伊姊徐邵氏家、繼到母舅張阿榮及堂兄邵雨亭處、被此商議之下、乃於前日將張邵氏送還夫家、詎張惠卿亦跟蹤到來、勒索尋費六十元、張文發張王氏見而大怒、報告崗警、將一干人拘送二區警署、據張邵氏供稱、此次出走、實受張惠卿之唆使、李區長又飭警將張惠卿拘獲、於昨晨備文派警將原告張文發張王氏邵雨亭張阿榮證人徐邵氏被告張惠卿張邵氏等、移送地檢廳訊辦、

鬭口擊破頭顱
甬人王紀元、昨在大連灣路、不知因何、與劉榮生口角起釁、將劉擊破頭顱受傷、當經包探劉問軒查見、將傷者劉榮生送院醫治、一面將王紀元拘入捕房、稟請捕頭核辦、

竊衣賊人贓幷獲
紹興人朱維昌、前晚在東西華德路四百八十九號門牌錢瑞林家、竊取衣服一包、携贓逃至西虹口、被包探劉永茂查見、將人贓拘入捕房、押候解究、

婦人潛逃被控
常州孀婦潘萬氏住閘北大統路發祥里、其夫潘容朝已故三載、前日忽有同鄉朱二和尚、在四區控稱、去年在原籍、由該氏翁姑主張、轉嫁與民爲室、詎被潛逃來滬云云、李顧署長判着朱退去、聽候偵查再核、

兩竊賊押候解究
滬西麥特赫司脫路十六號門牌西人住宅內侍者本地人陳玉林、行竊其主人鈔票洋二十五元、又常州人尤金生、在南京路摸竊方慶根衣袋內銀洋十元、均被各該管捕房包探先後拘押、候解公共公廨訊辦、

誌謝
昨承世界書局惠贈第十三期「快活」大東書局惠贈第二十三期「星期」各一冊、中華圖書館惠贈第一百七十三期「禮拜六」兩冊、書此併謝、

※公布欄※

江蘇高等審判廳
▲民庭判決 ▲張漢泉等與陸倫魁爲河港涉訟上訴一案（判決主文）本件上訴駁斥第三審訟費由上訴人負擔▲沈詠棣與奚隆金爲顧田涉訟聲請回復一案（裁決主文）本件聲請照准▲陳妙生與葉阿兆爲賠償損失涉訟上訴一案（裁決主文）本件上訴駁斥本審訟費歸上訴人負擔▲沈詠棣與奚隆金爲顧田涉訟上訴一案（裁決主文）原判關於上訴人應同丁天龍顧田之部分撤銷被上訴人在第一審對於上訴人之請求駁斥本審訟費由被上訴人負擔▲振烈電燈公司代理人華子恰因移撥官欵事件抗告一案（裁決主文）本件抗告駁斥抗告訟費由抗告人負擔

▲批示 ▲周文山呈爲與包進桂等關於屋料葛一案縣吏串賄搭擱由呈悉所稱縣吏串賄搭擱等情是否屬實已令縣澈查並從速限傳訊辦矣仰即知照此批▲沈杏園一件爲滬地廳執行違法請飭救濟由呈悉此案究係如何情形無從懸揣候令仰該廳查明迅予依法辦理此批（以上八月四號）

亨得利鐘表總行
上海五馬路
認眞廉價 特別贈券
14K眞金雙騎馬手表 前售二十四元 今售十八元
14K眞金手表 前售十七元 今售十三元五角
十年夾金八角四方手表 前售十二元 今售九元
五年夾金七鑽手表 前售九元 今售七元五角
以上四種如剪此券來購每只再減二元奉贈夾金表帶一條藍限絲
有效外埠郵寄每只二角
優待券 貳元
乙5285

中國興業紙相片有限股份公司廣告
自歐風東漸舶來品舉國充斥利權外溢伊於何底即照相所用卡紙一項亦莫不來自外洋漏巵之鉅何可計算自五四運動之後愛國之士莫不提倡國貨本公司同仁有鑒於此招集全國同志不惜重資聘請留學實地經驗之精明製造卡紙學術技師在本埠閘北天通菴將八字橋四明北廠後面地址自行建設製造工廠純用本國原料專製照相片各種卡紙力求精美已出各品花樣顏色共有數百餘種價廉物美早受各照相家歡迎 總發行所在英大馬路巡捕房隔壁德裕里 如蒙 愛國諸君惠臨採辦自當格外克己以副盛意 總理史流芳 協理李植臣張樹福謹佈
B5272

南京路雲南路東首五百十三號
慎昌手表公司
確實大賤賣 奉送贈品券
18K眞金活環十五鑽双騎馬手表 實價 連帶念弍元
連送18K眞金十五鑽双騎馬手表帶壹條 實價 除帶拾九元
保用十年14K眞金手表帶一条 實價 連帶拾八元 除帶拾六元
連送十年夾金七鑽手表 實價 連帶八元 除帶七元五角
保用五年夾金男女手表 實價 連帶七元 除帶六元五角
連送五年夾金帶一条
優待券 壹圓
外埠郵寄每只貳角

河南路中四九四號
興昌祥餘記鄭重聲明
興昌祥餘記章
本號營業以來歷數十餘年凡與各洋行定貨以及各莊號往來欵項信用久著近開有假冒本號圖章在外定貨及買取貨物情事於本號營業上關係重大用特登中西兩報聲明如有察出定當送官從嚴究辦自登報日起於陽曆八月十五號以前請各洋行及同行與本號有定貨或現貨交易者無論定貨已到未到滙票已結未結詳細開賬連同從前所蓋章之定單送交本號核對無錯後另加上刋式標之戳記並經理劉達鈞扦字爲憑否則無效此後定貨或進現貨倘無此項戳記及劉達鈞扦字一概不認發有本號爲保全信用起見特此聲明以免後論
乙6279

作嘔
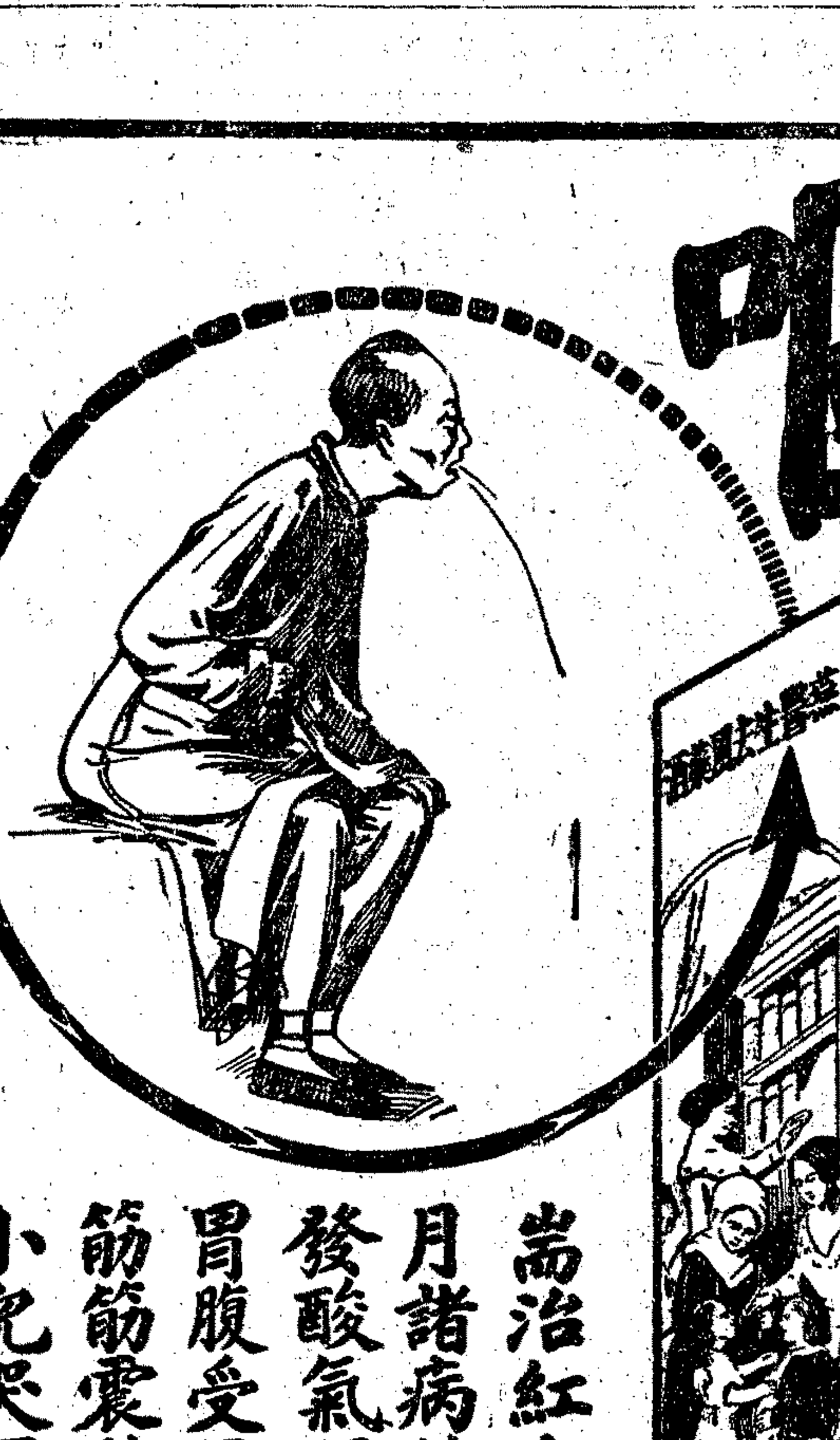

醫局在合衆國大芈自製去風藥酒發兌凡購藥者請認醫生簽名爲記
耑治紅白痢瀉泄霍亂夏月諸病絞腸痧腸扭痛胃發酸氣頭筋痛作嘔胃痛胃腹受風邪婦人頭痛抽筋筋震跳暈浪昏厥瘋癲小兒哭不寧及腹筋諸症
老晉隆洋行 總經理
上海博物院路廿二號
分行 天津 漢口 廣州 香港

盛
大英牌香烟
最盛行之香烟

永泰和烟行總理

座右銘

養己者可以成人之善 責人者實以長己之惡 (許衡)

釣 (雜說)

蔣湘蘭女士

漁翁之垂釣也設餌於鉤繫鉤於竿執竿以入水游魚見食揚尾而來食未下咽而鉤已上口卒至受斬割蹈湯鑊供人作下酒物窮其致死之由實貪耳

雖然魚無智者也有智者可以警矣

消夏雜話(一) (閒話)

禹鍾

朱明既屆烈日縱暑余每歲長夏咸在客裏獨今者以久客思家且旅舍窄小苦熱尤甚遂於百忙中偷暇賦歸暫息廛務故鄉有敝廬可居雖無明窗淨几之雅然一室盤桓科頭跣足於此弄翰墨消永晝亦大足自娛也積日稍久紙墨遂富斯作也蓋自記日常之瑣事以視日記特不標列月日而已

余於滬暨將歸之際芙孫力止余行蓋以青社將於星期日舉行成立大會余亦爲社員之一理當列席其間弱與斯盛苟余以先期而歸者則成立會人數有闕焉青社者爲海上治說部諸同志所結合期以聯絡情誼研幾文藝並督察出版界之趨向而於當世作者之著述亦爲加以正確之評騭使國人有所適從用以增高中國文學之價值意至美願至偉也此社發起時芙孫屢父實爲之首倡余與吾狂紅蕉舍我枕綠亦力主其成先經少數同志之討論者凡四五次遂漸事進行嗣又得天笑鈍根瘦鵑獨鶴寄塵卓呆諸公之贊同而北京之何海鳴杭洲之畢倚虹蘇州之程瞻廬程小青同里之范烟橋咸來書加入且託在滬同志於開會時代表列席焉以是始於滬南之半淞園開第一次茶話會討論會務在滬同志多數蒞止惟卓呆以病阻鈍根獨鶴以事阻不到者僅彼三君而已半淞園水竹清華亭榭幽勝爲海上惟一之佳處一時俊侶紛集人地兩相映襯信能相得益彰矣

天韻樓雜記 (筆記)

嘯百

斷腸詩讖

李素素廣州名妓也本良家子父宦粵以贓罪流關外妻子寄食客中素素年十三母病死無以爲殮遂鬻身娼母初爲人婢後輾轉入勾闌年已十七矣幼曾讀書通文翰寡歸斷腸集所爲詩亦頗似之以脉秋海棠得名有句云瘦到蘼蕪涼到骨夜深風露泣嬋娟爲一時文人墨客所賞鑒謂其嫵媚動人不讓斷腸佳什也有周生劍厲者倜儻多才方自東瀛歸一見傾心留連者匝月生潮州人父官楚北以省親至鄂遂別去素素送之所謂臨歧數點相思淚滴向秋階發海棠爲情殆無以過此也周生去三月仍返粵與素素重相見益珍愛欲爲落籍而苦於貲不足素素曰我有私蓄可以相濟遂脫其籍生嫉悍妬聞之大與周生之師生不得已語素素曰我孤負汝苦心今受制河東不能自由奈何素素曰無寗妾當再返省城重張艷幟倘非花落色衰之時何憂門前冷落車馬稀乎此言也素素有激而云然非本意且欲一探周生口氣也周生曰我愛惜卿才痛卿所遇故謀脫卿籍今我不能庇卿又使重墮苦海則我罪重矣我當再往東京習與卿俱但須一游楚北向老父索取川資行與卿同渡矣素素深感之乃同往鄂中既至寄素素逆旅而自陳於父以再游日本入高等專門學校爲言詎料父已先得嫞婦之報告悉知其情大加申斥責以不務正業留戀烟花將來必敗家聲所請東游竟不許命即行束裝回里生悃悃失所僅領得返粵之資不足兩人用度徒倚逆旅有牛衣對泣之狀時革命潮流日益澎湃生本同盟會中人有友挾之返粵乃與素素同歸寄居省會不復旋里既而黃花岡蹉跌周生以身殉李素素聞之遂祝髮爲比丘尼終年素食誦經爲周生懺有識之者謂如雨後梨花顏容憔悴矣若素素者固可謂之深於情者也聞其有斷腸詞三十首爲周生殉義而作惜遂者不及記然則昔年喜誦朱氏斷腸集寧非不祥之讖哉

人間地獄(一六九) (社會小說)

娑婆生

第二十四回 和氣生財狐言驚鼠膽 同心參佛零女引冰娘

諸馥齋見孫桐耘忽然臉紅狠覺奇怪忙問你近來也應酬應酬嗎諸馥齋道不題了我們行裏一位外國同事他新從外國來第一次到中國他和我談得很投機他有意思要開眼界看看中國的風土人情他一定要我帶他見識中國的妓館的情形你是曉得的堂子裏我是從不敢進門的他出了這難題目眞不好辦恐怕別人我可以回絕了他無如這位外國同事和大班是最密切的狠有權柄狠能在大班面前說話其勢非敷衍敷衍他不行我只得同他兩人前去拜到三馬路沿馬路名字叫王鳳姐家樓上去吃過一抬赤脚花酒諸馥齋道三馬路沒有什麼王鳳姐大概是王熙鳳罷你弄錯了變成王鳳姐孫桐耘道紅樓夢上王熙鳳不就是鳳姐兒嗎諸馥齋道你眞把那倌人當作璉二奶奶看了嗎但不知你們這一對中西合璧的嫖客怎樣一個局面孫桐耘道我一切外行到了那裏只得說明白了我們是來吃花酒的頓時叫他擺起檯面我和那外國同事並肩坐下幾掛低酌髫髿同中外官員會審什麼交涉重案似的加之那位外國同事又不會使用中國筷舉動頗僵卻引得許多娘姨大姐團攏來看以及隔壁的人家對過的堂子裏人都遠遠的瞧著好似瞧新鮮把戲那外國同事不覺得我可面紅耳赤難受非凡今天說起來還覺着臉紅還有一樁可笑的事吃完了酒我問娘姨要多少錢他說酒席錢每桌十元此外賞錢叫下脚多少我請客人隨便賞我問他至少要賞多少呢那娘姨再三不肯說他說洋大人決不會小出手的我急道我是來請大洋人的不是洋大人自己請客我們是同胞不必欺人你老實點說了罷那娘姨道我們堂子裏規矩沒有不自己開口要多少下脚的道理我們雖是開堂子也是一種行業也自有一種行規要我們破了行規是不行的我想了半天我便付了他一塊錢那娘姨笑道請問道一塊錢是算叫局的錢嗎我道不是是下脚那娘姨道一塊的下脚我們吃了三十年的堂子飯沒有收過我說嫌少嗎下脚也不過是一種小帳上海灘上小帳加一十塊錢的酒席我付一塊錢也不算少了那娘姨道堂子裏和酒菜館是不一樣的老實說我們道裏幾戶客人什麼陳制台劉道台紗廠裏的朱大人虹口的余大人住在法蘭西的黃八少他們來請一次客每一桌的下脚至少二十三十有時候竟是一百八十請問一塊錢我們怎好收說罷那娘姨和一屋子的倌人大姐全笑了起來我被他這一笑更窘了那外國同事還要追根問底的問他們笑什麼事又問他們和我們辦什麼交涉我眞難以回答

隨便說說

寧波同鄉會天文鏡觀星 前兩天寧波同鄉會因由德國新到天文鏡一具特在屋頂邀人觀星說甚麼明月如冰球咧火星如金彈咧北極星如晶丸咧還可以看見金木土諸星我聽得有這種絕好的天界奇景可看不覺神往了三天追悔自己沒有去看平日間我原常發奇想以爲亞當夏娃所造的世界年代太多了委實荷得可厭況且我們生在這世界一部分的中國一年三百六十五日凡是鬧水災鬧旱災鬧兵災實在不是人住的到別處去呢也總要遇見人與眞可厭得很最好是能跳出世界到別的星球中去頑頑巨耐這種痴想發了十年卻始終沒有做到如今寧波同鄉會用天文鏡看星雖也可望不可即但是過屠門而大嚼也正有趣呢至於地球和別的星球交通之法還須請世界大發明家趕快發明纔是 (瘦鵑)

大聯珠牌香烟

中國南洋兄弟烟草有限公司

此烟爲敝公司新出品之一係用頂上國產烟葉製成烟味之佳得未曾有且每罐皆有寶鑽贈品亦爲他烟所無愛國君子請嘗試之

大聯珠牌香烟每罐內均有寶鑽飾品一件請諸君特別注意

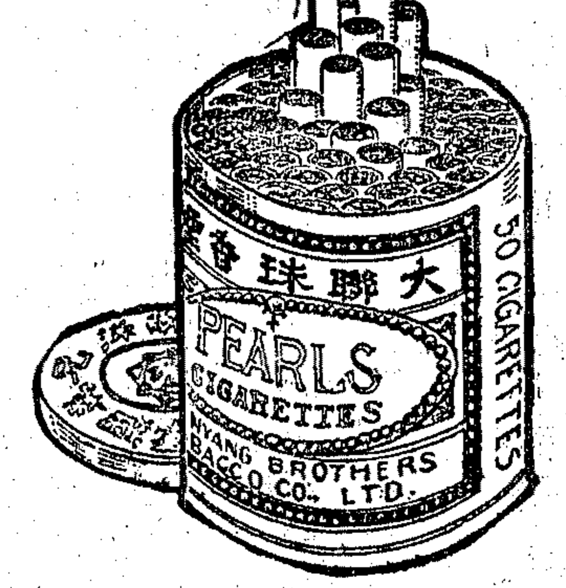

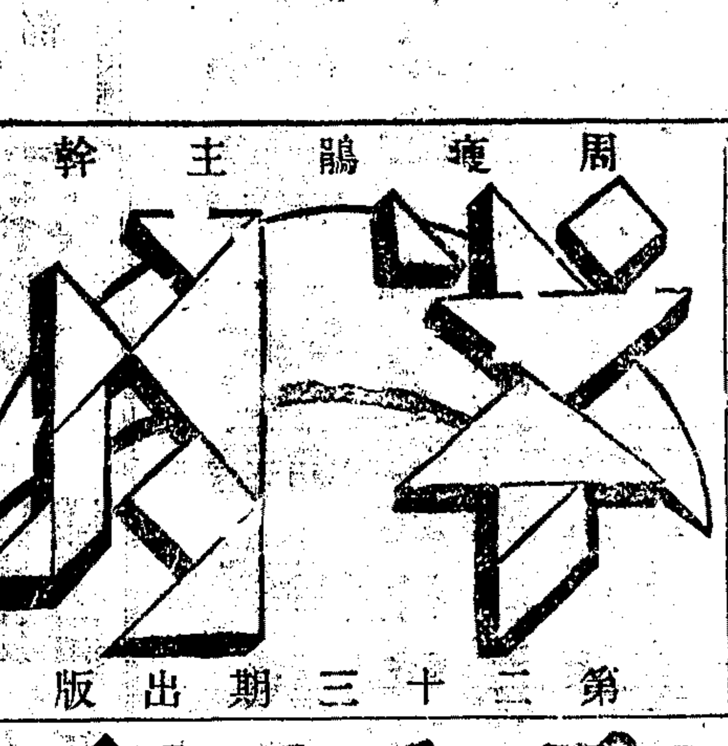

周瘦鵑主幹 第二十三期出版

注意！注意！ 半月第一卷將結束自第二卷起因得當代諸名小說家之助於雜誌界中奮鬪存將之關門改良務使有價值且能始終繼續也

半月第二十三期・今天又準期出版了・

洹上私乘・伍博士的神鬼・趣圖・聖職業・難看的面孔・瘦鵑覺悟後的工作・半個蜜月・日者婦・證據誤人・十二點鐘三條件

三色版精印封面畫『琴聲』・全書目次如下・

▲銅圖上袁氏養壽園風景二幅 ……… 葉恩泉
▲銅圖德國名畫樂聖比獨芬之曲
▲洹上私乘 ……… 袁寒雲
▲伍博士口述的鬼趣圖 ……… 陳此生
▲神聖職業 ……… 徐卓呆
▲能靜廬筆記 ……… 許廑父
▲難看的面孔(一)(二) ……… 胡寄塵
▲記齊村三義店(下) ……… 周瘦鵑
▲覺悟後的工作 ……… 姚民哀
▲壺中聞見錄 ……… 金嘯梅
▲半個蜜月 ……… 寒嘯
▲飲中趣語 ……… 俞印民
▲日者婦 ……… 陳曼英
▲輓聯叢話 ……… 許指嚴
▲債 ……… 曹血俠
▲閒園筆記 ……… 戴夢鷗
▲我之試作(可憐的伊) ……… 范煙高
▲五分鐘之小說(十二點鐘)(三條件) ……… 潘祖賢 高秋埜
▲偵探之友(證據誤人) ……… 張南冷
▲臙粉殘脂錄 ……… 趙苕狂
▲雙雄鬥智記 ……… 海上說夢人
▲靈鵝影 ……… 張碧梧
▲銀簫集 ……… 陳小蝶
……… 朱鴛雛選著

(每冊零售小洋三角預定全年大洋六元)(預定半年大洋三元寄費另加郵票通用)

◉注意！ 紫蘭花片第一集出版後銷路之旺出於意外存書無多欲購從速

上海大東書局發行 丁1457

最合用最完備之家庭適用簿記大全 發售預約

▲欲研究家計簿記學者不可不備 ▲欲家庭有實行記帳者亦不可不備 ▲欲有家庭預事而不忘者更不可不備

特價目 布面一元二角(不折不扣) 價目 一元六角

總發行處 上海四馬路 寶山里三四號

鳴謝 良醫嘉定端伯馨先生

小兒鏡濟在校肄業忽患重症身熱胃呆粒米勿食腹瀉作嘔百方求治藥石無功幸遇友人曹裕卿兄介紹北浙江路寧康里三弄名醫端伯馨先生悉心診治服藥數劑病勢即轉危爲安不半月竟已霍然 先生不獨脈理精通而診病之詳細毫無時下之習 先生功同良相無以爲報謹誌數言俾同病者知所問津也 英租界重慶路慶餘里十九號蔡衡賓率男鏡濟同謝

朱樹楨律師代表滙康生通告

頃據滙康生烟公司李君鍾桂述及該公司新發明妓美牌香烟係用軟包十枝裝中西字內外一律不日出品誠恐有人以劣貨頂冒爲特委任本律師代表登報依法保障請各界注意此佈 甲4335

馬玉山有限公司增招新股講解廣告

啓者本公司去年杪由董事會公決增招新股二百萬元每股收港銀二十五元經股東及各界人士踴躍附股凡在本年二月十日以前交股款者請將前次所發之臨時收條到本公司繳換正式股票息摺如在本年二月十日以後交股款者請俟下月由香港總行寄到時再爲另函通知或登報公告換給日期茲本公司爲推廣營業振興國貨起見特在上海南京路購置方九畝餘樓舊址四層樓房屋全座價值約四十萬元又買就新工場地皮約百畝以備添設製造廠之用又香港總行原有舖位占在中環大馬路一連全座共十四間已由本公司備價約七十萬元購就以鞏固本公司之基礎香港工場上年買入地皮約三萬方尺自建平房現在改建四層樓水門汀大工場約占地一萬方尺尚有餘地二萬方尺著手進行加建四層樓舊通房屋除建築費及舊日地價外實得盈利三十餘萬元另有上年滾存盈餘項下十萬餘元共合存純利四十餘萬元本年營業盈利尚未計算在內於此可見本公司歷年營業之穩固目下認股者源源而來舊股東已認股而未交款者請早日交納股款以免額滿見遺是爲至盼此佈 上海馬玉山有限公司啓 乙5335

萬國九洲第一靈驗耳聾聖品

舖設上海二馬路中市直街京都天寶齋○謹告同胞○耳聾痼疾○我有神劑○服此立聰○奇驗神藥○包可斷根

靈提羅異陰生津液退浮火除濕熱雖十年廿年痼症服丸一料覺獲奇功雖極重久年老聾服此丸二料無不特聾復聽異乃第一聖品每盒一元每料六盒五元如有兩耳挖損作爛宜用八寶吹耳散無不立愈每瓶七角若有虛言獄入罪我惟天

凡患耳聾之症皆因腎水虧損相火上炎或因火鬱傷肝以致耳鳴耳脹耳熱耳痛等病本齋家藏良藥歷蒙官商試驗故敢出而問世非徒漁利已也善治男女老少久年初起一經服此丸二三盒立覺血氣調和

上海京都天寶齋啓 868

包愈勞傷咳嗽順氣化痰吐血斷根

吐血一症皆由身體虛弱或咳嗽而傷肺絡其病原尤在憂鬱思慮過度日久不愈致成癆瘵性命攸關本齋利濟爲懷得祖傳良方不惜工本秘製此膏專治一切吐血之症以及癆傷咳嗽無論男女老少雖十年二十年老咳服之立刻見功屢試屢驗重者二大盒斷根輕者一大盒包愈永不復發妙在滋陰潤肺止咳化痰與治吐血之天下第一良藥也若有虛言神明共鑒每大盒四元小盒二元每料六盒洋十元大盒每料洋念元先試二元亦可惟假冒甚多購者認明●遠埠函購原班回件信力自給 咳嗽順氣化痰丸立止每瓶洋五角

鋪設上海二馬路中市直街京都天寶齋啓 385

滬杭甬路滬杭段行車時刻表

上海北站	上海南站	松江	嘉善	嘉興	硤石	長安	杭州	閘口到	閘口開	杭州	長安	硤石	嘉興	嘉善	松江	上海南站	上海北站
▲上午八·五(特別快車)	上午八·〇五分(特別快車)	上午九·一四分(特別快車)	上午一〇·〇一分(特別快車)	[illegible]	[illegible]	[illegible]	[illegible]	[illegible]	[illegible]	[illegible]	[illegible]	[illegible]	[illegible]	[illegible]	[illegible]	[illegible]	[illegible]
上午九·五(慢車)	上午九·〇五分(慢車)	上午一〇·五〇分(慢車)	上午一一·五七分(慢車)	[illegible]	[illegible]	[illegible]	[illegible]	[illegible]	[illegible]	[illegible]	[illegible]	[illegible]	[illegible]	[illegible]	[illegible]	[illegible]	[illegible]
▲下午一·三〇分(快車)	下午一·二五分(快車)	下午二·四六分(快車)	下午三·四三分(快車)	[illegible]	[illegible]	[illegible]	[illegible]	[illegible]	[illegible]	[illegible]	[illegible]	[illegible]	[illegible]	[illegible]	[illegible]	[illegible]	[illegible]
下午三·四五分(滬杭直達車)	下午三·四五分(滬杭直達車)	下午五·四二分(滬杭直達車)	下午六·四七分(滬杭直達車)	[illegible]	[illegible]	[illegible]	[illegible]	[illegible]	[illegible]	[illegible]	[illegible]	[illegible]	[illegible]	[illegible]	[illegible]	[illegible]	[illegible]
▲下午七·一五分(夜快車)	下午七·二〇分(夜快車)	下午八·二九分(夜快車)	下午九·一六分(夜快車)	[illegible]	[illegible]	[illegible]	[illegible]	[illegible]	[illegible]	[illegible]	[illegible]	[illegible]	[illegible]	[illegible]	[illegible]	[illegible]	[illegible]

(注意)表內凡有▲符號者係與滬甯車相聯接

(注意)表內上下兩字上字係上午下字係下午表上之·係指明鐘點至時分數咸用位數法例如八·四五乃八點四十五分一〇·三〇乃十點三十分餘可類推

上海開至南京 津浦線開至北京火車時刻表

上海開	崑山開	蘇州開	無錫開	常州開	丹陽開	鎮江開	南京到	浦口開	徐州開	濟南開	天津東站開	北京到
[illegible]	[illegible]	[illegible]	[illegible]	[illegible]	[illegible]	[illegible]	[illegible]	[illegible]	[illegible]	[illegible]	[illegible]	[illegible]

北京開至浦口 滬甯線開至上海火車時刻表

北京開	天津東站開	濟南開	徐州開	浦口到	南京開	鎮江開	丹陽開	常州開	無錫開	蘇州開	崑山開	上海到
[illegible]	[illegible]	[illegible]	[illegible]	[illegible]	[illegible]	[illegible]	[illegible]	[illegible]	[illegible]	[illegible]	[illegible]	[illegible]

心痛反胃丸

心爲生血之主胃爲消化之機倫血衰氣弱或心痛反胃之症其病之原因皆爲思慮過度傷及心血當有怔忡怒悸疼痛時作心失其主寒邪易侵胃與心接近故寒先入胃於是飲食少進嘔吐清水食物下咽不能消化吐逆反胃此丸養心補血益氣暖胃驅寒止痛止吐無論男女皆可服用新病老病一服此丸立刻見效藥到病除單料一元每料六盒五元雙料二元外埠函購寄費加一另有外貼心痛反胃香每張半元●上海四馬路丹桂第一台對面濟生藥房費伯英醫生製　二1118

星期

本刊第二十三期出版了　天笑的還有一票是篇法律小說他說彩票在中國法律上是禁止的　卓呆的傑作是童墓雖然著墨不多倒也很有意義的　無諍的人耶鬼耶是中國式的偵探小說很能根據於科學思想的　(無我)的橋　是篇近代的小說　渥　上　婚姻是愛情描寫的　縵雲　小劫　交易所　現形記(承前號)　星期談話　罪與產　中學與男女同校　問題　封面畫　插圖　公德路上　之芳游園　蘭與梅　夢一打與鶯一打或一打半

□第二十三號　目錄　B丁1455

還有一票　童墓　人耶鬼耶　橋　縵雲　上婚姻　交易所　星期談話　社會問題　[illegible]

附告　每册一角　全年四元　[illegible]　大東書局發行

影印 守山閣叢書 預約

預約陰歷六月底截止欲購從速金山錢熙祚校刻共百十種外有珠塵別錄念八種白紙影印百八十册定價百四十元預約七十元先收卅五元郵費三元樣本函索郵票三分即寄

影印 津逮秘書 廉價預約

[illegible]

上海西馬路口博古齋書莊啓　甲4217

衛生精鹽

久大公司創辦八年國稅完足製出精鹽泥泥提盡　色白味鹹　特別乾燥不怕霉天瓶裝紙包貨色齊全　還有副產牙粉漱水其妙難言潔齒能堅　重定價格從廉　批發　總公司　工廠天津法界直隸塘沽　發行所上海北京路一百十五號　分銷處各通商口岸　久大精鹽上海公司支店啓　電話中央七三六五

感謝程鳳生大醫士　耳聾靈丹

丙1174

鄙人前數年患大病之後以致耳聾不聞隆隆之聲時常不絕終日呆如木人各處求又服藥不能聽聞亦購各藥房丸藥在無效驗余思年事四十歲尚欲作聽業豈可介雙不海乎蒙友耳紹上口浙江路三馬路隔時芳照相館南藥壁德程藥房製醫公司法鳳生大聽士秘製耳雙立即丸極其靈效命元托郵局滙洋五耳寄費五角購得照雙立聽丸一料見法服之漸漸聽作耳不聾奏至今聽事靈巧耳聾復功者程大醫士之爲也余感總不忘昌特登報揚名宜飛李順泰號李鵬謝

英商 BM&Co. TRADE MARK

本公司專辦進口各種化學用品如純碱　潔麵碱　嘀囒碱　洗碱粉　燒碱　電氣藥粉　漂白粉　泡花碱等均備有存貨以供各廠家之需用

本公司之蛾眉月牌泡花碱物質精良不論定貨或現售格外克己如蒙賜顧請駕臨敝公司面議可也

本公司並經理各種顏料靛青　念縣牌硼砂硼酸　鎳格爾　各種鐵管　擦銅水　芥末　辣醬等名目繁多不及細載如蒙賜顧無任歡迎

英商卜內門洋碱有限公司啓　上海九江路十二號

英國日光肥皂

紗羅夏布　洗濯最宜

英商利華公司啓

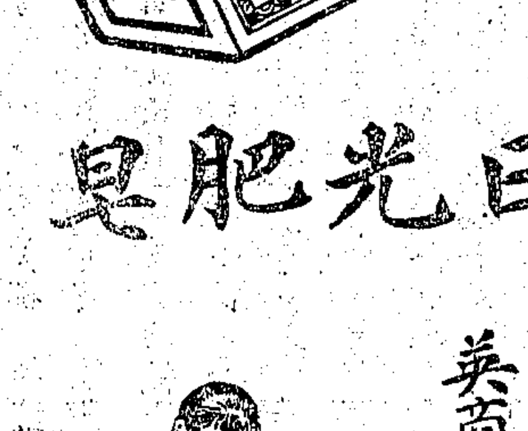

電風扇

老牌　懸式　檯式

均有現貨

上海泰和洋行機器部　No.2

煤氣引擎

煤氣減價則煤氣引擎乃爲上海最廉美之原動力　裝用煤氣引擎其費之預算及一切詳情本行可以供給不取分文

上海自來火公司謹啓　辦事處在西藏路五號　樣子間江西路三十號

最新出版　偵探小說　老虎黨　出現

險極了……險極了　怎樣險極……我來告訴你

老虎黨每次開演・沒有一天不全園滿坐的・在影戲片裏可算得出人頭地的了。有時聽到滿堂的掌聲如雷・因爲眼看得大盜被擒・有時聽得滿堂的大聲歡呼・因爲眼看得偵探脫險・我們特地請陸澹盦先生譯出來・譯筆非常曉暢・宛如眼看影戲・偵探大難臨身的時候・不知不覺的要爲他愁・女郎近了危機的時候・不知不覺要爲他險・大盜被捉的時候・不知不覺的大喜過望・惡徒身死的時候・不知不覺的胸襟大快・存書不多・遲恐不及

●全書二册　定價八角(外埠函購郵費加一)　特價祇收四角八分一千部爲限

●摘錄全書要目

一車中遇盜　二黑夜密談　三燈前究鬼　四嶄崖大戰　五夜竊金虎　六作法自斃　七柙虎嘯人　八巨怒化裝　九湖底救女　十臥室夜門　二一林中嫁禍　二二縱虎出柙　[illegible]　一九炸車入谷　二〇逝友遇盜　二一夜飲訴冤　二二會場捕囚　二三智刧獄　二四海濱樂盜　[illegible]　二六毀橋拒捕　二七虎穴被困　二八花下談心　二九盜刦銀車　三〇結束全書

上海四馬路紅屋世界書局發行　●北京楊梅竹斜街●廣州昌興馬路●漢口交通路世界書局各省大書坊均有出售

名人

名人牌煙葉在中國爲第一　因純用最上等之美國煙葉

大美煙公司啓　三一

君之兒女能與疾病戰乎

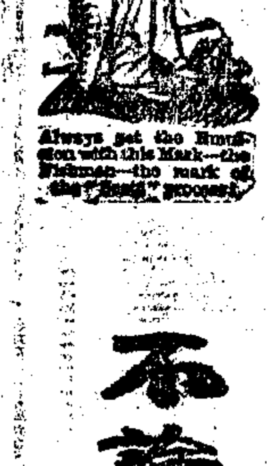

夏日多病君若欲兒女不染病乳母增乳汁惟有服以司各脫乳白鰵魚肝油因此油係淨魚肝油和補藥製成能長人之筋骨也請認明漁父老商標各處藥房均有出售

不論冬夏服此油均奏同等效驗

二

商務印書館　小說六十種　暑季大廉價

小說爲消夏無上妙品　本館爲酬答顧客盛意　特在暑季內廉價發售　一俟售罄　即行停止

廉價辦法

- 種數　特選名家小說六十種分作五類發售每類十二種二十冊
- 售價　詳見下表
- 郵費　每類二角（連掛號費）
- 期限　陰歷閏五月起至陰歷八月底爲止
- 附告　每類內規定各書不得調換亦不拆售　零購各書仍照向章辦理

售價表

	原價	今售
單購一類	六元餘	三元
合購二類	十二元餘	五元
合購三類	十九元餘	六元
合購四類	廿五元餘	七元五角
全購五類	卅二元半	九元

第一類書目〔零售定價共六元三角〕

書名	類別	冊數
羅刹因果錄（林譯）	筆記	一冊
恨綺愁羅記（林譯）	歷史	二冊
玉樓慘語	哀情	一冊
亞媚女士別傳	言情	二冊
洪荒鳥獸記	科學	二冊
孤士影	言情	二冊
苦兒流浪記	教育	三冊
俠女郎	冒險	一冊
青衣記	言情	二冊
城中鬼蜮記	社會	一冊
模範町村	政治	一冊
娜蘭小傳	言情	二冊

第二類書目〔零售定價共六元五角〕

書名	類別	冊數
蟹蓮郡主傳（林譯）	政治	二冊
彗星奪婿錄（林譯）	社會	一冊
哀吹錄（林譯）	筆記	一冊
遮那德自伐八事（前）	義俠	二冊
遮那德自伐八事（後）	義俠	二冊
博徒別傳	社會	一冊
墮淚碑	哀情	二冊
不測之威	歷史	二冊
孤星淚	社會	二冊
旬奴奇士錄	言情	一冊
懺情記	言情	二冊
盧宮祕史	歷史	二冊

第三類書目〔零售定價共六元三角半〕

書名	類別	冊數
黑樓情孽（林譯）	哀情	二冊
橡湖仙影（林譯）	社會	三冊
外交祕事	政治	一冊
血泊鴛鴦	言情	一冊
刧花小影	言情	二冊
鸞惜傳	哀情	二冊
時諧	筆記	二冊
海外拾遺	筆記	一冊
飛將軍	寓言	二冊
笑裏刀（前）	社會	一冊
笑裏刀（續）	社會	二冊
希臘興亡記	歷史	一冊

第四類書目〔零售定價共六元五角〕

書名	類別	冊數
洪罕女郎傳（林譯）	言情	二冊
大俠紅繁露傳（林譯）	義俠	一冊
殘蟬曳聲錄（林譯）	歷史	一冊
俠女破奸記	社會	一冊
齊萋影	言情	一冊
俠隱記	義俠	四冊
續俠隱記	義俠	四冊
八十日	冒險	一冊
祕密室	偵探	一冊
寒牡丹	愛情	二冊
假跛人	偵探	一冊
西班牙宮闈瑣語	歷史	一冊

第五類書目〔零售定價共六元八角半〕

書名	類別	冊數
埃及金塔剖尸記（林譯）	神怪	三冊
雙孝子噀血酬恩記（林譯）	倫理	五冊
後不如歸	言情	一冊
白頭少年	社會	一冊
錯中錯	言情	二冊
空中飛艇（上）	科學	一冊
空中飛艇（下）	科學	一冊
拿破崙忠臣傳	偵探	二冊
合歡草	言情	二冊
法宮祕史（前）	歷史	二冊
法宮祕史（後）	歷史	二冊
漫郎攝實戈	言情	一冊

中華圖書館暑假廉價大贈彩照碼一例對折

發賣廉價消夏品原是本館年常的慣例一年一度讓諸君買些便宜書去消遣消遣也算是本館的一些微意但是本來祇有小說筆記雜誌尺牘戲曲游類現在因爲有的便宜有的不便宜恐怕惠顧諸君要怪我們待遇不一律因此把詩文集經史子部學堂參考書等一概廉售索性把各積存書統統挑選出來雖極名貴的書也有在內都是照碼對折並且對折以外還有各種化妝品和本館各種書籍書片的贈彩當場摸券當場取贈只消養半塊大洋既能買得便宜書又可以摸得比營價加上二十多倍的贈彩豈非最便宜最難得的機會嗎這辦法即從陰曆六月十三日起到七月廿三日止所有摸彩辦法請看下而

（一）客買滿實洋半元者可摸一券滿一元者可摸兩券多購者照此遞推（二）此贈彩券每一千份爲一組中有值之贈彩不致偏（一）各組最高之價多至餘則以最低者價什分（二）外埠便由本彩且花精等各不能代支配每元者贈牙粉二一把滿書券兩券凡本書均可惜禮拜種不在改取牙應便（大贈彩不在內以七月限截止

組每一組價二百元券券有贈枯向隅（三）賠彩中其贈十比書二遞多倍次得降其亦一佔書之購二（四）函代既不館水摸贈露料生髮種故瓶又寄實平均滿有洋半最或名之包元牙刷一（者贈角出此書館免版之選週代現六例列一此牙或欲粉（刷者五行此項同外批發本三埠均廿贈日爲傳

中華圖書館啟　上海棋盤街五百十六號

上海四馬路群學書社大廉價（優待外埠辦法）

（一）滙兌不通之處可用郵票代現十足通用（二）寄書滿洋五元以上者概不另加（三）郵費照原價加一成掛號費五分（四）來信須掛號以免中國內途遺失

新編中華字典　四書白話註解（許伏生編）　左傳音義白話註解（許伏民演）　詩經白話註解　幼學白話註解　虛字會通法（初編）　虛字會通法（續編）　初學作文秘訣　（高等小學）作文秘訣　續古文筆法　（大字洋紙）唐詩三百首註疏　（大字中紙）唐詩三百首註疏　（陳文中學）算術教科書詳草　（各界適用）交際新書　（最新詳解）分類尺牘全書　（分類詳解）簡明新尺牘　張江陵書牘四種　（大字）曾文正公家書　康梁書牘　樊山公牘　樊山判牘　（陳修園著）南雅堂醫案　（陳修園著）南雅堂醫案中紙　（葉天士著）本草再新　世補齋醫書（續正編）　千金翼方　千金要方　吳張大戰記　福爾摩斯偵探案　（偵探小說）盜偵探　復郎克偵探案　海謨偵探案　（偵探小說）金蓮花　（虛無黨小說）八寶匣　（冒險小說）美人島　雍正劍俠奇案（正續編）　雍正八大劍俠　（俠義小說）血滴子　（俠義小說）七劍八俠　（俠義小說）續七劍八俠　（俠義小說）紅蝴蝶（初集至十）　（俠義小說）三十六俠客　（哀情小說）禽海石　（滑稽小說）俏皮話　（滑稽小說）新封神傳　（時事小說）桃源夢　（國恥小說）繪圖九尾龜　（航海小說）失舟得舟　（歷史小說）兩晉演義　（歷史小說）美國獨立史　（歷史小說）風雲會傳奇　（家庭小說）紅寶石指環　（社會小說）後官場現形記　（社會小說）上海游驗錄　（社會小說）發財秘訣

（教育小說）學界鏡　（短篇小說）含冤花　（奇情小說）威林筆記　（立憲小說）左右敵　（國民小說）未來世界　（寓言小說）刺國敵　（寓言小說）新鏡花緣　（心理小說）大人國　（短篇小說）新淚珠緣　（劄記小說）冷笑叢談（冷血天笑合著）　（短篇小說）新盦叢談　（短篇小說）新盦九種　（短篇小說）十樣錦　揮塵譚　戲本　雜曲　則山移芟存草　（短篇小說）吉光片羽　（短篇小說）七襄雲錦　（苦情小說）情魔鑑　麻雀指南　江湖騙術異聞　美人軼事大觀　三十六子全書　漢魏叢書　（大字足本全）金玉緣　（大字足本全）金玉緣中紙（求印不負行責）　（大字足本）今古奇觀　（大字足本）精忠岳武穆傳　（大字足本）三國演義　（大字足本）東周列國志　（大字足本）聊齋誌異　（大字足本）五才子　新出彭公案　新出七俠五義　（新出）濟公活佛傳　繪圖三俠劍　（大字足本）儒林外史　新漢演義　安邦定國志　繪圖鳳凰山　康梁文集合刊　康南海文集　諸葛武侯全集　韓昌黎全集　校正詞律全書　四六法海　杜詩鏡銓　三蘇文範　韻海大全　七家詩詳註　改正白香詞譜　萬古樓叢畫　百尺樓叢書　繪圖綴白裘　曲部大觀　京調工尺譜　現行律集解　道書十七種

好青年

這部好青年社會小說、眞是李涵秋先生的近來最得意之作、所以敝局自初版發行後、不到四十天的功夫、就將一萬部的好書買完了、因爲這部社會小說並不是老生的常談 [illegible]

上海四馬路　國華書局

魅鏡

李涵秋先生傑作社會小說魅鏡、初版一萬部、去冬出版後、沒有滿三個月、已銷完了、本局特應閱者的要需、今春趕緊再版、刻又出版了、說幾句書的內容好處、一時却說不盡、簡括說、他描摹社會上狀態、技如最長於社會小說、又似禹王鼎鑄姦、仗一枝同吳道子畫鬼、寫無數魑魅魍魎之相、能令閱者身歷其境、如見其人、眞稱得起是李先生第一部精心結撰的妙手之作 [illegible] 加郵費洋一角五分、郵票代洋十足通用

上海四馬路　國華書局

人牘辭典

諸君天天盼望的尺牘辭典、業已出版了、 [illegible]

上海四馬路　國華書局

丁 1456

大理院判例解釋菁華錄　律師唐慎坊輯

附售應用各種法律書

- 第一輯刑事　定價六角　優待價四角二分
- 第二輯民事　定價六角　優待價四角二分
- 第三輯刑事　定價四角　優待價二角八分
- 第四輯民事　定價四角　優待價二角八分
- 第五輯刑事　定價六角　優待價四角二分
- 第六輯民事　定價六角　優待價四角二分
- 第七八兩輯業已印刷將次工竣不日可裝訂出版
- 第九十兩輯亦已付印出版再告

默盧判狀隨錄二冊附贈民法要覽一冊　定價實售五角　特價四角五分

唐慎坊譯　刑法要覽　袖珍本一冊　定價大洋五角　特價三角五分

唐慎坊譯　民法要覽　袖珍本一冊　定價大洋五角　特價三角五分

◉外埠函購寄費加一　郵票代洋十足通用

上海四馬路紅屋世界書局發行　上海三馬路天一書局發行

▲蘇州振新書社徐家滙新書社及北京漢口廣州各省世界書局

最近頒布　司法法令　出版

洋裝一巨冊　價洋六角　實售四角二分

律師唐慎坊◎曾編大理院判例解釋菁華錄◎大受社會歡迎◎現今司法部最近頒布新令◎舊令當然失效◎新令尚無刻本◎無從查閱◎應用者引爲憾事◎唐律師爲各界需用之急◎特編最近司法法令第一輯◎以供社會之應用◎裝訂式樣與菁華錄一律◎以期相輔而行◎以後新令頒布名爲第二輯◎以成完善

全書要目

民事訴訟條例　民事訴訟條例施行條例　民事訴訟執行規則　刑事訴訟條例　刑事訴訟條例施行條例　處刑命令暫行條例　科刑標準條例　民事公斷暫行條例　民事公斷暫行條例說明　民事簡易程序暫行條例　刑事簡易程序暫行條例

▲監犯保釋暫行條例　▲官吏犯贓治罪條例　▲修正嗎啡治罪條例　▲修正訴訟費用規則　▲司法部令第八六二號　▲司法部令第九一一號　▲司法部訓令第二〇四四號　▲感化學校暫行章程　▲司法部令第四七四號　▲修正覆判章程

常識

(一)投稿本增刊者其材料限衛生法律道德經濟四項外增教育科學家庭市政雜錄等六項其關涉攻訐個人者恕不登載

(一)投稿者篇末須開明姓名暨詳細地址並黏一名片每句請自加單圈若篇幅過長及雜寫潦草字跡不易辨認者佳構亦從割愛

(一)登載之稿酌定甲乙兩種報酬甲種兩元乙種一元其願取酬者投稿時須署名蓋章於標題下(但署名不蓋章以不願取酬論)如登載一月後無人指摘其轉錄他稿者至隔月一日(陽曆)即可向本館取酬其領酬時之署名蓋章須與投稿時同

(一)問答一項專爲喜閱本增刊諸君質有疑義藉便討論起見當擇要登載恕不給酬

(一)投稿者如不願取酬或不願將所署之名發表者請於原稿註明附函恕不作答

(一)投稿登載時本增刊得酌量增刪其字句

(一)投稿不登載者原稿恕不發還

※常評※

◉鐵路國有之弊 覺

美國現方發生鐵路國有或民有問題其民有派所揭鐵路國有之弊有大足供我國民之研究者

其言曰鐵路國有之第一結果將爲產出一政治上少數握權之團體此誠不啻爲我國之鐵路事業寫照也吾不知美人之爲此言者其鑒於我國之往事而發歟抑揣測其自然之趨勢歟

且我國所受鐵路國有之弊尚不止此因鐵路國有而不良之政府可以濫借外債甚至所借之債移之於極不正當之用途而鐵路之建築反置之腦後是則爲我國不可思議之現象矣現我國膠濟鐵路已定爲民有民有之成績他日將於此路試驗之余以爲民國之所謂國有固無非民有也國且民有何論國中之一部分事業然而我國之民能知國爲民有者幾人哉則其對於民有之事業能不放棄其所有權者幾人哉

※道德※ 謝介子選譯

◉西方格言(三一九)

瘋人以爲人皆瘋(席勒斯)(Syrus)

慈母之愛永如春日(法蘭西諺)

愚昧而知奮勉則幸福隨之(英吉利諺)

定時早起能治多事(法·丹諺)

人以善問增見識(英吉利諺)

見解愈高始愈不驕(丹麥諺)

學問如心之眼(英吉利諺)

未躍當先審視(意·法諺)

世有以虛想自欺者(英吉利諺)

「設若」一語最足調停事實(莎士比亞)(Shakespere)

◉立身處世之要言 星賓

人能守着一忠字遇事必無苟且心人能抱定一恕字遇人必無爭競心

養生以少惱怒爲本立身以不妄語爲本待友以有誠意爲本

晝坐當惜陰夜坐當惜燈遇言當惜口遇事當惜心

閒時忙得一刻則忙時閒得一刻

立品要和中有介處事要精中有果認理要正中有通

遇大事要擔當得起遇疑事要參勘得透遇逆境要有堅忍不拔之志遇順境要有持盈保泰之心

將啼飢者比則得飽自樂將號寒者比則得暖自樂將患病者比則健康自樂將遭禍者比則安閒自樂

名樂者人之第二生命(英吉利語)窮困者人之第六官能(德意志諺)抱樂觀者常舒泰抱悲觀者常憂鬱處心積慮要在悲樂之間

不可以一己之情性概人之情性不可以他人之過惡怨自己之過惡

只要人人去了我心便是天清地寧世界

事有急之不白者寬之或自明人有迫之不從者容之或自化(乙種酬)

※衛生※

◉公園及體育場等應闢游泳池 金一

游泳爲全身運動乃體育之一種人在水面上之一技能也苟從事練習㊀可以去積垢㊁可以助長筋肉之發達並使皮膚堅强㊂可以識水性之緩急强弱㊃天熱之時可以調劑人身高度之體溫㊄倘禍遭覆舟可以避免危險爲益甚大故外國凡公共場所多闢有游泳池導人練習至於靜水之外其活水游泳(潮水所及之內河及海濱)近亦提倡甚力

游泳之法計有三種㊀昂首游泳即俯伏水中僅露一首而將手足運動前進者是㊁背水游泳一名朝天游泳即仰臥水上而運動其手足前進者是㊂潛水游泳即鑽入水中屏氣不息迨至首出水面後始行呼吸者是至其姿勢亦有二種㊀蛙式㊁打鼓式蛙式者將兩手向前撥水而兩足時在水平面線下向後緊伸者其發聲不巨故又稱靜姿游泳此前於遠東運動會見之打鼓式者其手足時上下於水平線發聲甚巨故又稱跳躍游泳現鄉間之所見者多屬此種一歲之中最適於游泳之時期即此夏日以其天氣炎熱初時練習可以有益無害也而最宜練習游泳者則爲住居大商埠之人因其平時運動較少又進出頻數習之足以增進健康且可免意外之危險也乃鄉間於此則尚間有習之者而如上海之大埠則除西人及少數之青年會中人外其習此者竟未有所聞非皆不欲習乃實因無地可習耳

一地方之行政及衛生機關首宜注意社會上個人之健康與安全現社會上既有此需要則即官廳與各公園及體育場等主任之分內事也望即急起圖之(乙種酬)

▲更正 八月二日本欄視力之測驗與保護三四行間脫落『㊂遠視用凸鏡以矯正之』第十行『近患視』宜改爲『患近視』第十八行『則用目時』第十九行『神中反射』宜改爲『神經反射』八月三日同題第十一行『十六之十一』宜改爲『十六分之十一』合并更正

※經濟※

◉移茶酒費闢路之我見 蛛

吾人試遍歷中國城市繁華之處鄉鎮貿易之所茶館酒肆不數步間簾帘相望座上常滿樽中不空其一日之間所費之財以一肆論最少亦必在數元以上以一鎮計最少亦必在數十元以上一肆之間如是一鎮之間如是則推而廣之一縣一省至於全國統計合算蓋不知其幾千萬也使移此費而作闢路之費不數月間即可綽綽有餘且茶雖有興奮精神之作用而日沉溺於其間每易致頭痛失眠等事酒雖有助行血之功而濫用過度則內臟諸器官將受其害而身體之抵抗力亦因之而減少故知茶酒之爲嗜好此有害於身早宜除絕之况群聚一室炭酸氣之從口吐出充塞屋間必倍多而人端坐於其間呼吸將爲之受害(此指普通一般茶酒館而言若大埠肆館有換氣裝置者不在此例)是一涉足於茶酒肆間既費金錢又害衛生誠能以每日茶酒之費爲贖路之金則於國有益足以稱愛國之民而於身有益亦足以稱衛生之人一舉兩得善莫如之敬告諸涉足茶館酒肆者急宜自省爲國家計爲一身計則庶乎其可也(乙種酬)

※法制※

◉離婚後發生之效力 劍芙

夫婦間因離婚而發生法律上之效力其大要如左

㊀離婚後妻之復籍及其身分回復 凡因婚姻而入於他家者一經離婚即應復籍於其所自出之家而回復其從前所有之身分

㊁離婚後夫婦間之親屬關係消滅 即夫對於妻親及妻對於夫之宗親外親因婚姻而生之宗族關係均因婚姻之解除而歸於消滅

㊂離婚後子之監護由父任之未及五歲者母代任之但在兩願離婚若訂有特別契約者依其特約(如兩造訂定年幼之子至若干歲止別託乳母養育是)又在呈訴離婚審判衙門得計其子之利益酌定監護人(民草一三六六條)

㊃離婚後妻之財產仍歸於妻但在呈訴離婚時其原因應歸責於夫者夫應暫給妻以生計程度相當之賠償(民草一三六八條及一三六九條)

至效力發生之時期則因兩願離婚與呈訴離婚而異在兩願離婚自其呈報之時即發生效力在呈訴離婚須俟裁判確定之時始發生效力焉(乙種酬)

※科學※

◉麪粉發酵之現象 國璧

當吾人欲食用麪粉而先期和之以水時常加少量之鹼及舊經發酵之麪塊以引起其發酵作用迨已發酵則必有三種現象顯焉即㊀發酒香㊁現甜味與酸味㊂體積增脹是試略釋其理

麪粉成分大部爲小粉「$(C_6H_{10}O_5)n$」(小麥中約71%大麥中約63.9%)小粉中含有一種酵素得相當之温度與濕氣則變而爲Diastase(無生酵質)此物能作用小粉使成麥芽糖「$C_{12}H_{22}O_{11}$」及糊精「$(C_6H_{10}O_5)n$」其反應式如左

$$3(C_6H_{10}O_5)n\text{(小粉)}+nH_2O=nC_{12}H_{22}O_{11}+nC_6H_{10}O_5\text{(糊精)}$$

而麥芽糖與糊精又皆能生成葡萄糖「$C_6H_{12}O_6$」其反應如左

$$C_{12}H_{22}O_{11}+H_2O=2.C_6H_{12}O_6$$

$$C_6H_{10}O_5+H_2O=C_6H_{12}O_6$$

葡萄糖得因空氣中酵母菌之作用變爲酒精「C_2H_5OH」

$$C_6H_{12}O_6\text{(葡萄糖)}=2CO_2+2.C_2H_5OH$$

酒精更得因空氣中醋母菌之作用養化而成醋酸「CH_3CO_2H」

$$C_2H_5OH+O_2=H_2O+CH_3+CO_2H$$

其和麪時所加之鹼「CO_3Na_2」於時亦起當相之反應而生成無水炭酸「CO_2」

$$CO_3Na_2+H_2O=2.OHNa+CO_2$$

此多層之變化即上述現象之所由生也

蓋當發酵時小粉之一部變而爲麥芽糖與葡萄糖於是乎有甜味再變而爲酒精於是乎有酒香再變而爲醋酸於是乎有酸味而鹼及葡萄糖所生之無水炭酸則使體積大爲增脹者也試觀其質之疏鬆而有彈性內部又具許多空隙可以知之矣(乙種酬)

※雜錄※

◉雄黃無毒 愛博

端陽節前後本報載養氣君稿件一篇(題目忘却)中有謂雄黃爲砷化物之一凡砷化物俱有毒故雄黃亦爲毒物之一然歷考各化學書均謂砷之硫化物無毒(即雄黃As_2S_3)今値暑假無事爰爲養氣君及閱報諸君陳之此亦常識之一也其未盡或謬誤之點有以正之

凡一切有毒之藥物入人體中必先溶於水中(組織內所含之水分)而後與體內物質起化學作用奪去組織中重要營養成分而害其生理其終也某器官作用停止人遂陷於中毒狀况而至於死如養化鉀之類入人體中溶解而與血中鐵分起作用先成爲鐵衰($K_4FeC_6N_6$)Yellow Prussiate of Potash繼變爲第一鐵衰化第二鐵($Fe_4[Fe(CN)_6]_3$ Ferric ferrocyanide)爲藍色不溶解之物質血中鐵既被奪去即失去其鮮紅之色終乃循環作用停止人遂中毒而死即其例也若不溶解則不能與組織內物質起作用亦不能毒人矣

考雄黃爲硫化砷之一種不溶解於水及普通酸類之內故不能與組織中物質起作用是以凡砷(砒)化合物均有毒而硫化砷(雄黃)獨無毒此所以千百年來未曾有一人中雄黃之毒者也養氣君其亦以爲然否

(附)砷(砒)毒之解毒劑最有效者爲氫氧化第二鐵Ferric Hydroxide $Fe(OH)_3$其製法爲硫酸第二鐵加氫氧化鈉成硫酸鈉同氫氧化第二鐵(紅棕色沉澱濾過即得)其化學方程式如下

$$Fe_2(SO_4)_3+6NaOH=3Na_2SO_4+2Fe(OH)_3$$

(乙種酬)

閱報諸君閱報至此請閉目合掌止念誦 南無阿彌陀佛 百遍當能超生三界積無量福德 三尼弟子請願 B3050

上海中國興業烟草股份有限公司召集臨時股東會啟事

啓者本公司董事會接委員會朱葆元湯節之李次山顧馨初應季審等五君來函稱迭經委員會議決定於陽曆八月十五日召集臨時股東會報告重要事件應請貴會即日依法召集等情本董事會根據委員會來函特定陽曆八月十五日下午二時假座寧波旅滬同鄉會爲開會之所凡我股東先生祈於陽曆本月五號起至十二號止携股票到南京路三百四十號本公司驗取入場証伏希屆時蒞臨爲荷 董事會謹啓 田4263

滬濱英文專修學校第十一年廿二學期招日夜校新生

本校開辦十一載日夜專課英文所授各科與不講求實在對於文法講釋作文信牘西報等課尤爲注意茲屆招收新生之期特循例登報通告有志向學者無論已讀未讀均可報名中西詳章函索即寄 開學陰曆七月二十日 上海新閘路普園弄張振新普園西隔壁弄內 本校白 戊3465

請看梁國鐸朦騙取保

鄙人於民國十年夏曆八月間在北京永定門車站組設天成麵粉有限公司鄙人爲總經理除委謝修基暫司建築購置與乘周專司公司內附設文順成新記糧棧外並無副經理名目而謝修基等於十年十一月私用公司圖章爲廣東人梁國鐸在上海金星人壽水火保險公司出具保單三千兩梁國鐸始得充當金星保險公司天津分公司經理查敝公司並無爲人作保之規定私致作保殊屬故犯公司條例又無鄙人簽字蓋章之事前並未通知鄙人及鄙人察知此事曾以公司名義致函梁國鐸限三日(七月二十八號)將原保單繳回取銷而梁國鐸置若罔聞此項保單既違背公司條例又無鄙人簽字蓋章自作保日起至登報日止敝公司始終不負責任除函達上海金星保險總公司外特此登報聲明 北京天成麵粉有限公司總經理謝紫佩謹啓 戊3568

平價秈米出售

邇來米價昂貴平民度日益困苦勞工生計更形艱難敝號等目擊此情不忍坐視爰向西貢採辦洋米自運至申創價平售明知杯水車薪無濟于事要亦國民天職聊盡萬一耳現定每石售洋九元零購照算即日實行開糶各界同胞注意特此佈告 武昌路乍浦路口勤盛米廠 北京路東新橋怡盛米號 北石路寧波路口復盛米廠

一婦女怕者

旅次生產 生育太繁 多產難產 病後生產 白帶症者

請速購用外按傳孕金丹價目每打十二元每盒五元試用一元此丹爲中西上流士女最信任之品每年用此丹而得平安進疾者不下數十萬人但切須認明本公司牌號以免誤購僞品貴客欲知詳細可來函索閱說文一份自當奉上 其效用之偉大也 上海界路第一百七十五七十六號美商上海欽和室公司獨家創售 甲4336

益世耳聾還聰丸

世人患耳聾之症甚多市上所售該藥不少然往往不得方法萬難收效然患耳聾者因腎水下虧相火上炎鬱火傷肝以致耳聾主目昏耳聽視不靈陰虛氣血脈久不能流通呼吸不能靈捷故有耳眼耳鳴耳痛言語不料等症本主人得世傳秘藏良方加工精製久煉成丹治男女老幼兩耳重聽二三十年老症連服二三包可斷根立能轉聾爲聰永無復發之患經試驗萬無一失中外聞名允推天下第一耳聾還聰之妙藥也重者二料包可全愈每料六盒五元每盒一元不鹽還洋另製耳爛藥耳內潰爛搽之立愈每瓶五角外埠函購郵費二角 上海三馬路大舞臺對面 香港 錄雲藥房 1078

▲各種新小說

火星飛艇夢 二角五
孤雛刧 六角五
淒風苦雨記 四角
鏡中人語 二角五
妖像記 五角
身外身 二角
倫得小傳 七角
情華 刺薔薇 三角
猩娘小傳 六角

上海棋盤街文明書局發行 各省中華書局代售

小說旬刊 快活 第十三期發行 李涵秋主任

爲雜誌界中之霸王 格外道地格外巴結

格外道地·格外巴結·格外有精彩的·十三期來了·材料比以前的無論那一期都好·內容比以前的無論那一期都精·有的富于理想·有的饒于豔情·有的描寫自然風景·涼風吹柳·綠水生波·讀之涼澈心脾· TB1473

第十三期目次

銅版彩印封面……十三妾仕女圖
銅版彩印插圖……北京名妓小玲瓏
銅版彩印插圖……普渡之海水浴

◉短篇小說
▲最後剩了個他……張引平
▲抬轎子……芙孫
▲二十二年前的照片……胡寄塵
▲晴窗漫筆……嚴枕石
▲血帕……張敏笙
▲龍井僻典……紙帳銅瓶室主
▲藝術之淫……張枕綠
▲快活先生傳……葉秀山
▲一個無家室的人……范烟橋
▲青頭黨……俞慕古何樸齋
▲秋月庵……鄭逸梅
▲碧海沈冤記……張子樵
▲別後……陳淑英女士
▲游踪……胡予石
▲車站中的銀箱……周穀夫
▲歌場笑話……逸梅
▲何必當初……吳訒之
▲殉葬物……陳無咎
▲病中之母子……張碧梧
▲原來是你……沈荆香
▲香餌……顧明道
▲送春……繡雲女史
▲落花……序英
▲小的小語……蝴蝶女士

◉長篇小說
▲老殘新遊記……楊塵因
▲毒瓶……張碧梧

○尚有銅版彩印美術插圖及趣味餘興快活戲言數十則限于篇幅不克備載

價		
零購	每期	實售二角
半年	十八期	實售三元三角
全年	三十六期	實售六元

每期郵費本埠一分國外三分日本四分

上海四馬路紅屋世界書局 ▲漢口交通路 ▲廣州昌興馬路世界書局 北京楊梅竹斜街 ◉各省各大書坊均有代售

新出文選詩補註

是書就昭明所選之詩重加增次當輯者取當删于詩所關於本體而情致制風雅意復悠遠古爲後趣四式足凡二學華十者首之百篇三六以蓋將繼賦百其之旨大爲歸與以注故詩比亦法朱子訓意爲注傳明述先次旨詁者李作與五趣及注善舊而臣事者釋意故遺同達不詞啓能明進義後明迪爲坦書先生初劉清之編收所曾庫代四內入書世全書傳此流世間少金甚懸購人從坊無本重買覓得不惜用資本精原紙部粉每價印册元六二無洋印者書購多速從葉掃啓山房 B518

非常

●欲知非常情形●

●請看明天本報●